朝鮮日報

發行所 京城府 … 町七十二番地 朝鮮日報社
印刷人 徐 …
發行兼編輯人 崔 …
電話 二三六四番 振替口座 京城九九〇四番
購讀料 一個月 先金 … 六個月 先金 … 一個年 先金 …
廣告料 五號活字 一行 金 … 七號活字 一行 金 …

自己의 契活은 自己가 爲함

人이 此世에 出生함에 耳目口鼻와 四肢百體가 具하고 最靈最貴한 聰明의 組織이 有하야 衆生을 包含하고 萬事를 應할 知覺이 有하니 凡百事爲를 自己가 自擔할지라 十指를 使用하야 一口를 能飼할바이오 兩足을 行動하야 一身을 能衣할바이어날 自己의 生活할 方針을 自己가 辦得할 思想을 不爲하고 他人을 依賴코자 함은 土木偶와 如한 無機體物이니 人은 最靈最貴한 動物이라 此 最靈最貴한 資格으로 土偶木偶와 同歸함은 엇지 慨歎할 處가 아니오 朝鮮半島에 … 貴遊子弟라 稱하던 其人은 先前에 父兄의 勢力을 承籍하고 華族의 門閥을 依負하야 驕奢淫逸한 行動으로 平生을 足過할 줄로 思量하얏다가 此 變遷하는 時機를 當함에 사 … 着手할 處가 無하고 前日의 悖道로 飲入한 財源은 自然的으로 水流雲空에 付할지라 … [illegible]

物質文明과 精神文明 (一)

[illegible]

薩哈嗹占領과 米國新聞의 評

[illegible]

東史評林 (一四)

新羅 高句麗 百濟

[illegible]

百號紀念號發行 豫告

本報가 此世에 出現함이 日로 計하야 來八月十四日은 百數에 洽滿할지라 … [illegible]

投稿의 規程

一 論 壇 實際를 寫하고 虛文을 去하야 十四字 九十行以內
一 短編小說 諷刺委曲함을 語調로 十四字 一百行以內
一 滑稽短評 清楚新鮮함으로 十四字 五十行以內
一 詞 藻 五六七言絶句律詩 …
一 歌 謠 …

以上의 原稿는 八月十二日 前期하야 本社로 送致하시되 住所氏名과 … [illegible]

新文明

[illegible]

朝鮮詞壇

[illegible]

▲夏節에 補藥을 求하시려면

補陽丸

先天不足 氣血大不 滋陰强衰 神經衰弱 陽敗

腎氣不足 夜夢遺洩 精神困倦 腦首不健

飲食不化 借力神効 眩氣

定價金 一個月 十圓 二個月 十九圓

京城鍾路二丁目九番地 亞一商會製藥部

花柳病專門藥

京城解痲藥

定價金 一圓五十錢

徽毒撲滅 梅毒根治丸

定價金 卄日分 四圓, 卄日分 一圓八十錢, 十日分 一圓五十錢

本舖 京城府安國洞一六四番地 京城藥房

近日現出된 純고무底「輕便靴」

四大特色

1 堅固耐久
2 價格低廉
3 穿用便利
4 製樣美麗

京城府鍾路四丁目四十六番地 京城物産商會

身體의 健康을 願하는 者는 此一蔘人鍊를 求하라

蔘鍊珠

製造本舖 共愛堂藥房 朴容桓

京城府太平通貳丁目一二二番地

大平堂藥房

乾材 唐材 藥材 都賣 散賣

主 金 …

東亞興信社

現今 惟我朝鮮에 諸般事業이 鬱然發興되는 此際에 興信機關이 頓無함을 慨嘆이옵든바 今般 許可를 拜受하와 本社를 創設하옵고 一般信用告知業務를 秘密親切히 取扱하오니 江湖諸位는 贊愛하심을 敬要

京城府樂園洞八十二番地 電話 三四八番

催眠術

本會의 敎授하는 精神學術의 應用은 娛樂的과 實用的이 有하니 家庭에셔는 一家의 圓滿 兒童敎育 發達 精神修養 健康長壽 人格感化等이오 社會上에셔는 社交의 圓滿 膽力養成 人心透察 其他에 病癖治療 無痛分娩 精神 … 能力增進 專門學術의 進步 宗教 哲學 … 一切不可思議한 現象의 解決 職業의 繁榮等

로 實其應用은 廣汎하야 紙上에는 詳細히 記載키 不能하온 中 近來에는 一層 進步되여 應用範圍는 益益擴大하니 故로 此學術은 勿論 誰某하고 大體를 알어둘 것일뿐만 아니라 斯術을 知하고 不知하는 것은 一生處世上 活動上 多大한 影響을 及하나니 男女老少 學術有無를 不問하고 入會하야 立身成功의 捷路를 開拓하시오

東京精神研究會京城支部
京城貫鐵洞 (淸溪川邊) 二層階上 二四九番地

最新式고무底輕便靴製造販賣部

京城府紅把洞八十五番地 各色加房 都賣 散賣商 輕便靴製造販賣部 主 金元植

可恐할 淋病

男女를 勿論하고 可恐한바는 淋病이니 一次淋病에 罹하면 焦元氣損失은 姑捨하고 患及後生하느니 此可恐할 淋病에 受苦하시는 諸位는 斯速히 此淋疾丸을 服用하시오 淋病藥이 許多하나 此淋疾丸은 實効如神함을 確實히 擔保함

五淋卽治 淋疾丸 大力丸

効能 …

製造本舖 京城西小門外 … 洪濟堂藥房 李敏洪 白

高麗松蔘大發賣

貴體淸穆하시고 福祿이 滿堂하심을 … 失此期하시고 益加援助之地伏望

開城滿月町 松蔘商會 振替京城五四五四

京城府臥龍洞百四十番地

外科 花柳病科 婦人科 專門 昌德醫院

院長 …

試驗的으로 注文??

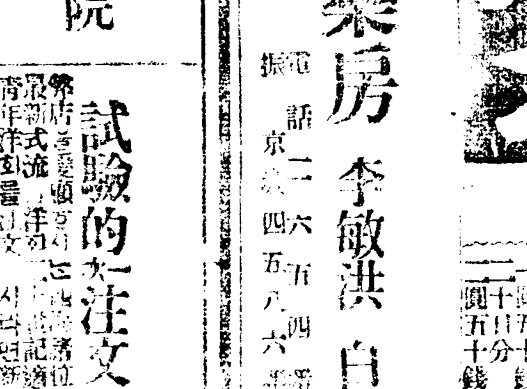

京城府堅志洞百九番地 新興洋靴店 主 金貞培

英首相提議不諾

(하이드八日發)八月午後官邸에서發示한바에依한則露는十日間의休戰에關하야英國首相로이드쪼ー지氏의提議를受諾치안이하리라하얏고英國首相로이드쪼ー지氏는八日午前에露國側代表者及佛國首相밀랑과會見하얏는듸午後更히『까ー메네프』『크라씬』兩氏가出席하얏고波蘭問題에關한露國側의交涉은成立된模樣이有하고莫斯科로부터는지公式의回答이無하야露國委員카메네프氏는問題解決하기에는不利한바考量을受取하얏다觀察하겟더라

英勞黨戰爭拒絕

(倫敦電八日發)勞働同盟大會及勞働黨은波蘭을爲하야英國이一로하는境遇에는此와共同히軍事를拒絕한다는宣言을發表하얏는듸當時英國勞動領袖는維也納으로부터歸還되얏더라

英對露最後通牒

英國首相로이드조ー지氏는今夜五時半의長時間에亘하야露國勞農政府代表者카메네스쿠와크라싱兩氏와會見하고其結果를至急電報로莫斯科에向하야發하얏다더라(倫敦六日發電)

恐怖狀態의波都

(伯林四日發)伯林에서接受한無線電信에據한則日々勞農軍은進出하야目下『왈쇼ー』로부터六十二哩『레무베르구』의東方四十哩以內에在함으로『왈쇼ー』는恐怖의狀態에陷하야富裕한人民은同로부터逃走하는지라

◎波蘭政府는休戰條約締結에關한勞農政府의通牒에對하야回答을送하되決히『민수구』에서露國委員과相會하기를約하고波蘭委員은九日『민수구』에向하야出發할旨를附言하얏더라(왈쇼ー四日發)

◎在『왈쇼ー』米國領事館員은一切의記錄類를取集하고過激派가進軍하면撤退할準備를하얏스며維納『호셰ー』。『란지비』間의列車는米國赤十字派遣員이充滿하되米國赤十字派遣員은大部分『카ー커』에設置코자하고

이『후레수도리도수구』를占領한기前에赤十字材料를約三百輛의貨車에積載하야他에輸送할지라尙且『고쌔ー하ー킨』來電에依한則過激派軍은撤退에關한『리ー도아니아』의要求를承諾함이나但同要求에應하는報償으로하야各般의當地撤兵에必要한鐵道材料를第四過激派軍團에게引渡치안이한事를『리도아니아』에要求하얏더라(왈쇼三日發)

◎波蘭公使『루호리후이기』公은國務卿『고루비ー』氏를訪하고波蘭에對하야米國의援助를受함에盡力할事를懇願하얏더라

(華盛頓五日發)◎露西亞過激派軍은日々平均約六哩式의速度로『와르쇼ー』에近함으로『와르쇼ー』에商業의從事하는者及救濟業의從事하는者以外의米國人은와르쇼ー를退去하얏다더라 派軍(와르쇼ー五日發)

波蘭軍遂潰走

(倫敦特電四日發)波蘭으로부터來한本日의報道를見한則露國過激派軍은今에『와루ー』河에到達하야若干地點에서同河를渡河코자하고勞農軍은『후쿠』河의線을守하는波蘭의第四第五兩軍의後에幾々肉薄함으로波蘭軍은諸橋梁을爆破하얏스며도無하야過激軍은殆히抵抗을被치안이하고此를渡하얏더라

◎(華盛頓五日發)在『왈쇼ー』米國公使館과何等關係가無한別方面으로부터米國々務卿이得한報道에依한則露國過激派軍은『와루ー』의奪取가可能하다고思考하야間은休戰交涉을拒絕하겟다하더라

◎(倫敦五日發)過激派軍은『와루ー』의北方으로『뉴라』河에接近하고同時에『알쇼ー』의東部에서抵抗을受치안이하고前進하더라

援露手段審議

倫敦(電八日發)『에키쓰쳬』에는지데레그라후』通信에依한則露國問題의形勢는頗히暗澹한者이有하고八日午後에『하이쓰』의會合은一轉하야波蘭을援助할手段을專하야審議하는中이더라

英國對露抗議

(倫敦電報)尼港事件에對하야英國政府는莫斯科政府에抗議를提出하얏더라

露再封鎖通報

(倫敦電八日發)露國使節『카메네후』는發表하되倫敦會議에서波蘭講和問題를除外하야此를審議치안이하는境遇에는休戰條件에依하야波蘭의武備를一部撤廢하도록承認함을言하얏고尙且『카메네후』는勞農政府에對하야聯合國이再次封鎖함을通報하얏더라

波蘭公文拒絕

(伯林電八日發)地方通信所報에據한則巴里及倫敦의獨逸代表者는波蘭을援助하기爲하야英佛軍隊로하야곰獨逸을通過케함에關한意見을徵하얏고尙且國境의諸報道에依한則露國政府는波蘭의和談判에關한條件을闡明한波蘭의公文受領을拒絕하얏더라

伊軍援波否認

羅馬七日發電『지오나ー루이라』는東部普魯西에在한伊太利軍隊가波蘭을援助하기爲하야派遣되엿다는說을否認함으로써其內에約百名은九日伊太利에向하야歸還의途에就하얏다더라

佛洪反露協商

維納八日發電 佛蘭西及洪牙利는反露的協商을締結코자하야此便概에對하야는一致를見하얏스나目下約에因하야佛國에對하야領土的讓步를上하는代에十四萬의陸軍을編成함을得기可다더라

佛國首相登程

(巴里七日發電)佛國首相『밀란』氏及『후오슈』元帥는八日『후오루』에向하야出發하얏더라

波民請援運動

(紐育電八日發)米國의波蘭居留民은波蘭의地位에關하야米國民의注意를集中하고且米國의援助를得기為하야必死의運動을하는結果委員을選定하야大統領韋日遜氏及『하ー딩』『콧크스』兩氏를會見케하리라더라

萬國通信會議

(華盛頓五日發)國際聯盟主催에係한萬國通信會議는九月十五日華盛頓에서招集되얏는듸同會議는獨逸로부터沒收한海底電線處分에對하야論議할模樣인바英佛伊米日五國은同會議에代表者를出하얏더라

紐育株式暴落

(紐育電六日發)波蘭의形勢危急의報道에基因하야株式市場은動搖가甚하야鐵道株와如한것은百九十點의暴落을示하얏더라

支那政府의聲明

(北京電五日發)支那政府는左와如히公式聲明을發表하얏더라

支那政府는最近尼港의事件에對하야는責任이無하니非難은事實이不明한支那側에向한것이라北京政府는對日親善關係를鞏固히하며駐支日本公使의意見을從하야該事件을調查하기爲하야尼港에往하야日本의委員과協力케할海軍部로부터一將校를指名한지라

一二三에日本人을始하야各國民의게示한證據中에는問題의期中尼港에碇泊한支那砲艦에對하야不利한言辭를一句도作한者가無한故로該砲艦이暴行에參加하얏다는等事件에對하야는政府는何等의그러한形跡이無한理由에依하야亦認함의必要를否認하얏더라

孫文氏日本非難

米議員歡迎會席上에서

(六日發上海特電)唐紹儀、伍廷芳其他米國留學生出身者를中心으로한上海『바시후이스구아쇼시에ー시온』은五日夜米國議員團一行의歡迎會를開한바其席上에서孫文氏는約一時間에亘하야左의演說을試하야頗히注意를喚起하얏더라

民國政府成立以來今日々지混亂狀態를呈함은無하니其原因의一된日支二十一個條의協約에在한지라當時袁世凱는日本에對하야支那國內에日本軍隊를送하기를要求함으로日本은朝鮮、滿洲의日本人保護라名하고二個師團을送하야支那는事實上獨立國의資格을失하고歐洲戰爭이始함當時의上海日本總領事는特히余의家를訪問하고支那로하야금商國側과行動을共히함에余의盡力을希望한다함으로余는支那는어디서지든지嚴正中立을保하겟다答한지라何故오支那가若大戰의渦中에投하면支那는必히日本의征服되리라고信하얏노라然이나北京政府의一部는日本과提携하야日本軍人의勢力을引入하야自己의勢力을삼고자한計畫이有하얏스니若此를그대로推移하면支那의滅亡은免치못하겟다信하고余는遂히斷然히支那를南北에二分하야北京이宣戰을布告하얏스나라不然이면支那全體가日本의二十一個條의支配를免치못한지라世人中或은南北의政爭을目하야權利를爭함이라云하는者도有하나實은北方政府로하야금軍事協約을停止케하야國難을免케함이오又我等은統一의主張으로南北會議에對하야今段과瑞一派에意味함이니是段의政策은此時機에最히適當한다思惟한다하얏더라

東三省攪亂計畫

張巡閱使의打電及偵探의報告等에據한則最近段派의奸人은續々大連營口方面으로秘密渡航하야其다奉天軍의守備가薄弱하다는虛說을聞하고再次大學事를企圖한跡이有하며又吉林督軍署의情報에據한則金鼎臣、高士、尹錫貳等匪徒五千餘名을糾合하야三省治安의攪亂을企圖中에在함으로巡閱使代理孫烈臣氏는直時吉林黑龍兩省에戒嚴을再命함과共히奉天省에는特別戒嚴을施行하는듸奉天省城에는省城警察外에衛隊旅步兵二個營機關銃隊二個連砲兵三個連工兵二個와二十七師步兵二個營騎兵二個連砲兵四個連의軍隊를配備하야蟻蛾도通치못하도록嚴重히警戒를施行하더라(北京電報)

總統府特別議

七日總統府에特別聯合會議를開하고現下의時局에對한要問題를討議하얏다더라(北京電報)

日支提携勸說

張作霖曹錕兩氏는各方面에人을派送하야日本과提携의必要를勸說하다더라(北京電報)

地方制度改正(八)

七月二十九日 官報號外發表

第三十三條 豫算에定한各款의金額은彼此流用함을不得함豫算各項의金額은朝鮮總督의認可를受하고此를流用함을得함

第三十四條 道地方費의歲入은道知事又는其委任을受한官吏吏員이此를徵收함

道知事는府面으로하야금地方稅以外의收入을徵收케함을得함但徵收에關하야는第二十條第二項의規定을準用함

第三十五條 支出을하고저하는時는道金庫에對하야支拂命令을發行함이可함

支拂命令은道知事又는其委任을受한官吏吏員이此를發함

第三十六條 支拂命令은債主又는其代理人으로하야함이안이면此를發行함을不得함

第三十七條 人夫賃及道金庫所在地外에서支拂을必要로하는經費는現金前渡를함을得함

第三十八條 左의經費는概算拂을함을得함

一 旅費

二 訴訟費用

第三十九條 前金支拂이안이면購入又는借入의契約을하기不能한것에限하야前金拂을함을得함

第四十條 歲入의誤納過納이된金額의拂戾는各此를收入한歲入으로부터此를支拂하고歲出의誤拂過渡가된金額、現金前渡、前金拂、概算拂又는繰替拂의返納은各此를支拂한經費의定額에戾入함이可함

第四十一條 道知事는出納閉鎖後三月以內에決算을調製하야此를朝鮮總督에報告하고且其要領을告示함이可함

決算은豫算과同一한區分에依하야此를調製하고豫算에對한過不足의說明을附함이可함

第四十二條 出納閉鎖後의收入支出은此를現年度의歲入歲出로함이可함第四十條의拂戾及戾入金의出納閉鎖後에係하는것도亦同함

第四十三條 繼續費는每年度의支拂殘額을繼續年度의終々지遞次繰越使用함을得함

第四十四條 道地方費에出納吏를置하고官吏吏員中에就하야道知事가此를命함

出納吏는出納事務를掌함

第四十五條 道地方費에屬하는現金의出納及保管을爲하야道金庫를置함

金庫事務의取扱을하는銀行은朝鮮總督의認可를受하고道知事가此를定함

第四十六條 金庫事務의取扱을하는銀行은其保管하는現金을道地方費의歲入歲出에屬하는것에限하야支出에妨害가無한限度에서此를運用함을得함

前項의境遇에在하야는金庫事務의取扱을하는銀行은道知事의定하는바에依하야利子를納함이可함

第四十七條 道知事는定期及臨時의現金及帳簿를檢查함이可함

第四十八條 本令에定하는것을除한外財務에關하야必要한規定은道知事가此를定함

第四章 監督

第四十九條 左에揭한事件은朝鮮總督의認可를受함이可함

一 夫役現品을賦課하는事

二 使用料、手數料를新設하며增額하며又는變更하는事

三 起債를하며並起債의方法利率及償還方法을定하며又는此를變更하는事

四 繼續費를定하며又는變更하는事

五 特別會計를設하는事

六 不動產의處分에關하는事

七 有給吏員의退隱料、退職給與金、死亡給與金、遺族扶助料及其他給與方法을定하는事

八 歲入出豫算으로써定하는것을除하는外新히義務의負擔을하며又는權利의拋棄를하는事

附則

本令은朝鮮道地方費令施行日부터此를施行함

大正九年府令第八十三號及地方費諸收入徵收規則은此를廢止함

地方費賦課金、使用料及手數料의賦課徵收에關한從前의規定은當分間本令에依하야定한地方稅、使用料、手數料에關한規定으로仍히其效力을有함

大正九年度歲入歲出의經理에關하야는從前의例에依함

舞鶴軍港擴張

舞鶴軍港은九年度로부터三個年計畫으로擴張하기로決하고海軍航空隊도新設하기로하고當局은目下內容을調査中이더라(東京電報)

米議員出迎者

米國議員視察團一行은十三日夜奉天着의豫定에對하야齋藤書記官長接伴員等은奉天々지出迎하기로決定되얏다더라(東京電報)

來年度豫算案

總督府來年度豫算은各部局所屬官署로부터財務局에廻附됨이나아즉合算에至치못하얏는듸四日々지에全部內合하야도八月二十日頃이라는通牒이有하야當局에서는至急히收合查定하야中央政府에廻附하기로準備中인듸豫定보다多少遲延하겟다더라

金融商況

金融 上半期末를靜穩히經過한七月은市況이閑散沈衰함을唱하야鮮銀券發行高는逐次一億圓의大台割이되고爾來益々減縮의狀勢를示하니此는蓋自春以來로發端한金融의警戒가其極點을通越하야漸次安定의域에入함으로因함이나尙히綿布商側의解合交涉이行惱되고又穀物商側에輸入되는滿洲雜穀類의大暴落과次에漢江水害와豪雨被害가有함에隨하야資金의回收가極鈍하고市況은槪不景氣의狀態인父스나近時日本의財界는漸次緩和한曙光을示함과共히資金流入의傾向을帶하야各銀行의手形도漸々潤澤함을見하게더라

米 前月末의旱魃의懸念으로時勢가漸騰하야地撈玄米上等에三十五圓을唱하얏스나月後各地를通하야豪雨로因하야漢江流域外二三의地方을除한外는大端한被害가無하고水不足한際에返히有餘함이되엇던니連日雨天에地方으로부터廻米上絕無하고定期高에引立이되야月末에는地撈玄米上等에三十八圓五十錢에反騰함을見함에至하얏더라

大豆 齊霜口의希望者는漸次現出하엿스나手持者는時勢에超過한價格을唱하는故로容易히賣買에應치안이하고氣配는益々固着하야現物은二十三圓五六十錢의時勢를唱하나尙히捗々치못하얏더라

粟 正米의引締와旱魃의懸念으로安價의賣物影響에陷한際에漢江出水의被害가有함으로氣配가著함에至하야買氣가一向引立치못하얏고共次帳調에向하야海城物은十三圓五十錢이며長春物은十一圓五十錢의時勢를唱하야合保하얏더라

砂糖

內外業界不振의影響을受하야商況閑散하고市況이漸次軟調에傾하야目下斤에一圓의步勢를唱하는中이더라

綿絲布

引續하야商況의不振을呈하야目下僅히現物의小口賣買가有함에不過하고現物에서『三에』四百十七圓『九湖』四百四五十圓(十六番)『三에金』三百五十五圓『雜牌』三百四十五圓을唱하얏더라

客月京城貿易

京城稅關出張所調查에依한七月中京城移出入貿易狀況을聞한則移輸出合計二十三萬一千百七十圓輸移入二百三十三萬二千九百六圓인듸十一萬一千七百三十一圓의移輸入超過를示하얏고移輸出品의重要한것은大豆四千五百四十圓、繭二千六百五十四圓、生絲七千百九十四圓、煙草八萬七千五百十七圓、肥料九千八百十二圓、其他雜品十九萬百七十五圓이며又移輸入品의重要한것은米四萬八千四百二十圓、砂糖九萬七千百三十九圓、清酒二萬八十八圓、綿織絲一萬二千八百七十三圓、日本木綿二萬二千九百八十九圓、毛織物十萬六千六百七十九圓、洋紙五萬七千九百五十八圓、諸器械類四萬三千六百九十八圓、煙草九萬三百七十二圓、小包郵便物三十六萬二千三百七圓、其他雜品百五萬九千百八圓等이더라

鮮銀券發行高

八月一日로부터同七日에至한鮮銀行券總發行平均高는九千八百四十三萬六千八百六十三圓이오內制限外發行高는四十九萬七千九百八十九圓正貨準備發行平均高는四千八百四十一萬一千七百八圓保證準備發行平均은五千二萬九千百五十八圓인듸週末發行高는九千六百八十九萬七千五百二十三圓十錢이더라

鐵道運輸成績

七月中鐵道運輸狀況을聞한則同月은所謂枯期에入하고且降雨가多하고特히龍山에在하야隔離의洪水及南線一帶에在한出水로共히被害가甚大하야鐵道線路의破損이亦不少하고加之而一般經界는依然不振의域을脫하기不能함에從하야旅客의來往貨物의移動이頗히寂寥하얏스나當月의鐵道運輸는恰然히泣面加蜂의感이有하니即左의統計는通間事情을雄辯히談話라謂키可하다더라

乘車人員	七九六、七一九人
前年同期比較	四九、六七四人減
貨物屯數	二一三、九四八屯
同	八四、一七一屯
客車收入	八八五、二三三圓
同	一四七、六一四圓
貨車收入	七二六、三六五圓
同	六八、三六三圓
一日一哩收入	四〇、〇八錢
同	二〇錢

米價의對하야

某消息通談

近來期米界의動搖한結果今年境期에在한米價觀測은各種으로分하야騰貴하겟다는者와下落하겟다는者가有하나今日暴落을說하는者는立腳이健實한것이現在各農家의所持品은極히僅少하야多少增收가有할지라도元來不足을告한米價에下落할理由가無하다고說하는者有하니此는極히皮相의觀이오撤底的으로調查研究한結果에依한說은안이니即日本의在한今年度穀虫驅除用二硫化炭素의需要가極히旺盛한點으로만推測하야도地方大農家의庫在品이相當히有함을看破할것이오當하고其以上過般來財界變動은此等農家를神經過敏케하야殆히戰々兢々하는現狀에在한지라此際에農作收穫을說出하야弱氣를呈함과共히一齊히賣放賣가續出하야或은不得已取引停止하는事와立至하는結果를生치는안니할가期米는不遠에何時期에는少하야도十圓臺로暴落될것은難免의事實이오各都市에在한在米僅少한結果地方在米도僅少하다는것은誤解니都市在米의僅少함은去三月以來에財界變動에因하야金融이梗塞된所以로從來都市穀物商이行하는買入은殆히中絕됨에對하야地方農家도到底히大勢를觀察함에不明한結果但히借賣로爲主하야百石을賣受함에는七十石七十石은五十石으로手控하기爲하야益々滿品을唱하는모양임으로農事의改良이라하는問題는識者와農業家間에近來에重大問題로取扱하고研究하는中이나農事改良에必見할것은地主와小作人間에關係가先決問題라此로近來에鮮人當地附近에도特히改良種을植付하얏스나地主에對하야小作米納入할境遇와商人이買受할時에는苦心한改良種의效果를認定치안이하는結果在來外毛가有한者는小作米納과商人의게賣渡할境遇에反히改良米보다稍히利益이有한故로特히各種의手段方法으로改良을獎勵하나低級한農家는目前의利益에誘惑되야終乃在來種을歡迎하는現狀이나此는但農事改良이라함보다二者의觀念改良이先決問題라하노라

殖銀株主總會

殖産銀行에서는來八月二十五日午前九時로부터南大門通本行集會所에서第四回定時株主總會를開催하고第四期貸借對照表同損益計算書는株主의承認을經하고今期配當案에附議할터이라더라

平壤財界樂觀

[illegible]昨今兩年에平壤及鎭南浦를中心으로한西鮮地方의商業은實로悲慘하얏는지라昨年三月以來로騷擾가繼續한後連하야昨年의旱災는西鮮一帶의農作物을荒廢케하야都部를不問하고多少打擊을受하얏슴은事實이나當時金融의關係를追하야꾸준한財界好況의絕頂期이얏슴으로若干苦痛은悠々夢裡에過하얏고反히圓滑히越年하얏는데本年三月以來의急激한金融梗塞은昨年旱害影響과相應하야今日과如한悲慘한商況을作하얏스나二三貿易商의破綻을除한外에는別로히醜態를暴露한者無함은平壤一般實業界의堅固한實力을素에養成하얏슴과危機에處한投機的經營을避한結果라할지라賞讃치안이치못하겟스며平壤商業界의一大幸이라할지라그러나間々餘路에坐한某々布木商等이或副業的投機的으로布木의閑散期를利用하야淸糖又는滿洲粟에着手하야多少의失敗를致한者有하엿스나此는後日經營에反省材料로認함에足한지라然而今日西鮮地方의商況은大略右와如히一般的損傷을負하야金融의圓滑함에는多少時日을要함이有하나今年農作物은三十年前來未曾의大豐作임으로昨年度의蒙한旱害의外지라도補充하기足하리라豫期하는바인즉昨年에反하야今秋收穫期에는地方의購買力도確實히增加될터이며一般財界도大略安定되여緩和의曙光이現著함으로遲하여도冬期에入하여는的實히商界에活況을呈할것은無疑한事이더라

東亞興信開業

李正萬○鮮人이經營하는信託事業에從事코자하야東亞興信社를府內樂園洞八十二番地에新設하얏는듸開業未幾에成績이良好하야顧客이답至하더라

局部長議開催

十日午前九時부터總督府第一會議室에서定例部長會議를開催하고總督以下各局部長關係職員等이出席하야青木庶務部長의國境視察報告와地方課長의府內務部長會議에關한報告를終한後諸般政務에對하야審議하다더라

署長會議延期

京畿道第三部에서는管內各警察署長을召集하야十一日부터三日間署長會議를開催할터인듸境遇에依하야無期延期되얏더라

集會講演

▲公州青年講演會 去七日土曜下午二時부터公州青年修養會智育部와德育部의主催로第一講演會를公州山一靈驛寺內에서開催하엿는듸演題와演士諸氏는左記와如한바參會者는九十二人中會員이八十人이오署長以下警官이多數히來參하야一大盛況을일우엇스며來二十一日土曜에는民智啓發은筆勝於舌이란問題로討論會를開催할豫定이더라(公州)

一 會例說明 徐悳淳氏
一 修養論 柳靖鈫氏
一 青年의覺醒 徐相斌氏
一 經濟界의現狀 沈相久氏
一 信은天下無價之寶 李益模氏
一 社會의生活 李顧周氏
一 人格에對하야 盧廷鶴氏

商況

朝鮮銀行券 八月九日現在

發行高	九六、〇八三、二二九
正貨準備	四八、二二五、五三〇

日銀帳尻 八月七日

發行高	一、〇四四、七五五、〇〇〇
正貨準備	一、〇一六、九五九、〇〇〇
限外發行	四三、五五二、〇〇〇
貸出高	四一八、八四〇、〇〇〇

日本金利 八月九日

	東京	大阪
無條件	三、〇〇	—
日物	一〇、〇〇	七、〇〇
六十日物	二二、〇〇	一八、〇〇
普通割引步合	二九、〇〇	三一、〇〇

銀塊相場 八月七日

倫敦	五十八片八分의五
紐育	九五

紐育市況 八月七日

倫敦向電信	三弗六七、五〇
米棉(十月物)	三二仙〇二

大阪三品

●九日后場

	寄付	寄止	中寄	大引
八月	三二一〇	三二一〇	三二一七	三二一七
九月	[illegible]	—	—	[illegible]
十月	[illegible]	—	—	[illegible]
十一月	[illegible]	—	—	[illegible]
十二月	[illegible]	—	—	[illegible]
一月	[illegible]	[illegible]	[illegible]	[illegible]

●拾日前場

	寄付	寄止	中寄	大引
八月	[illegible]	[illegible]	[illegible]	[illegible]
九月	[illegible]	[illegible]	[illegible]	[illegible]
十月	[illegible]	[illegible]	[illegible]	[illegible]
十一月	[illegible]	[illegible]	[illegible]	[illegible]
十二月	[illegible]	[illegible]	[illegible]	[illegible]
一月	[illegible]	[illegible]	[illegible]	[illegible]

京城穀物時勢

玄米(平澤三等)	一石	三七、三〇
同(地撈上)	同	三七、〇〇
同次	同	三三、五〇
白米(石拔)	同	四七、三〇
同(一等)	同	四三、五〇
正租	同	一〇、六〇
大豆(龍山物)	同	二四、三〇
同(京義線)	同	二一、五〇
同(京元線)	同	二一、二〇
同(海城物)	一袋	一四、〇〇
粟(遼陽物)	同	一三、〇〇
同(鐵嶺物)	同	一三、二〇
同(長春物)	同	一二、〇〇
小豆(本國産)	一石	一七、〇〇
同(滿洲産)	同	一三、〇〇
小麥(新物)	一石	一五、二〇
大麥(新物)	同	[illegible]
裸麥	同	四、〇〇
蕎麥	同	八、〇〇
胡麻	同	一三、〇〇
高粱	同	九、〇〇
綠豆	同	一三、〇〇

仁川穀物時勢

玄米(平澤三等)	一石	三六、五〇
同(地撈)	一石	三四、五〇
正租(黃海來種)	一斤	〇、〇九〇
正租(忠清神力種)	一斤	〇、一〇〇
大豆(白川物)	一石	二三、〇〇
大同(龍山物)	同	二三、五〇
大同(長湍物)	一石	二三、五〇
小麥(海州物)	一石	四五、五〇

仁川期米

●九日後場(下落)

當限은三十六圓七十錢이오中限은三十四圓五十五錢初附로三十四圓五十錢ㅅ지下落하얏다가多少上伸하야三十四圓六十五錢에止하고先限은大阪이低落함을從하야無勢하게三十一圓三十九錢付로三十一圓三五錢ㅅ지下落하얏다가買進者가有함으로漸次上伸하야三十一圓六十七錢에止하고二節은保合狀態로三十一圓七十五錢付로三十一圓六十七錢에止하고三節은何等變動이無히三十一圓八十錢이公定이오四節은強勢로三十一圓九十五錢付로三十二圓〇四錢ㅅ지上伸하얏다가此를高値로하고漸次落하야三十一圓九十參錢에止하니라

節數	當限	中限	先限
一節寄	…	…	[illegible]
止	…	…	[illegible]
公定	…	…	[illegible]
二節寄	三六、七〇	…	[illegible]
止	…	…	[illegible]
公定	…	…	[illegible]
三節	…	[illegible]	[illegible]
四節寄	…	[illegible]	[illegible]
止	…	[illegible]	[illegible]
公定	…	…	[illegible]
高價	…	…	[illegible]
低價	…	…	[illegible]

●拾日前場(弱保合)

當限은參十七圓이오中限은保合狀態로參十五圓初付로參十四圓九十錢ㅅ지下落하얏다가上伸하야參十五圓에止하고先限은參十二圓○五錢付로節々이上伸하는狀態를呈하야三十二圓三十五錢을高値로하고漸次無勢하야三十一圓九十六錢ㅅ지下落하얏다가此를低値로하고參十二圓○一錢에止하니라

節數	當限	中限	先限
一節寄	三七、〇〇	…	[illegible]
止	…	…	[illegible]
公定	…	…	[illegible]
二節寄	…	三五、〇〇	[illegible]
止	…	…	[illegible]
公定	…	…	[illegible]
三節	…	…	[illegible]
四節寄	…	…	[illegible]
止	…	…	[illegible]
公定	…	…	[illegible]
五節寄	…	[illegible]	[illegible]
止	…	[illegible]	[illegible]
公定	…	…	[illegible]
高價	…	…	[illegible]
低價	…	…	[illegible]

大阪

●九日后場

	當限	中限	先限
前止	[illegible]	[illegible]	[illegible]
高價	…	…	[illegible]
低價	…	…	[illegible]
後止	[illegible]	[illegible]	[illegible]

●十日前場

	當限	中限	先限
前寄	[illegible]	[illegible]	[illegible]
高價	…	…	[illegible]
低價	…	…	[illegible]
後寄	[illegible]	[illegible]	[illegible]

東京

●九日后場

	當限	中限	先限
前止	[illegible]	[illegible]	[illegible]
後寄	[illegible]	[illegible]	[illegible]

●十日前場

	當限	中限	先限
前寄	[illegible]	[illegible]	[illegible]
後止	[illegible]	[illegible]	[illegible]

天一藥房

賣藥은需用家에信用을受함이求賣치아니하고廉價賣者를割引上代하면顧客의取引이斷切됨은自然之理이올시다弊房製藥은到處洋藥店漢藥局雜貨商界에分賣所를設하고販賣케하오니購買時此藥封皮를注意使用하시옵

登錄商標記號 數百年以來世々秘傳之神方 京孝橋趙家有名製造之瘴藥 本舖 京城府樓閣洞百七十九番地

▲主治効能▼ ●諸般瘧疾●鬱症●諸般濕瘡●乳瘡●痰瘡●肩臂腰痛等症●一切無名腫毒●久瘡●結核 消毒自解되고成膿後에는지면外寒에紅腫은漸々消却하며 이淺拔되며去液生新이迷々히되어完全케하는特別效能이有한各藥이며自家에서治療하기便利하옵니다

▲定價表▼ 大中小包 金二十錢 金十錢 金五錢

以上百匁式을箱子에入하와到處洋藥店漢藥局雜貨商에서分賣함

製造本舖 京城鍾路通智洞一七九番地 天一藥房 參茸唐草乾材藥局 電話二一三〇七番 振替三三〇

金銀都散賣

地方代金引換

純金首飾類 半指各形 白金貨 球寶石入半指等 時計紐 眼鏡 金箔 其他金屬專門製造都散賣

金光商會

主 金觀泳 細工部主務 李永華

(電話貳貳七○)(振替京城貳八○) 京城府貫鐵洞一七○

○例年과如히特價大割引賣出

○吾人에게가장貴重한寶物은무엇이오닛가? 斷定컨대時間이올시다黃金은散盡할지라도

○此寶物을永久히保存할에唯一의福音은다만 時計가有할뿐임은周知하시는事實이오닛가

此寶物을平素의愛顧하신것을報答하옵기爲하와空前絕後한大廉價大割引으로左記와如히提供하오니此好時機를勿失하시고下命하심을乞하옵니다

◎各種時計眼鏡은定價의三割引

◎各種貴金屬品은物品에따라一割로二割引

◎其他物品은物品을따라定價의半額

今番物品은最低價額으로輸入된것이외라此外에더下落은업슬것이올시다此時를利用하시옵소서

京城南大門通一丁目 友助堂時計舖 宋在漢 告 電話五〇二番 振替一八九五番

注意 世上의有名한米國월삼會社製品計가올시다正確、機械의堅固함은世에已爲好評을博得한時計로定價九十圓하는十八金製片蓋월삼號로三割引하오며六十三圓에提供하오며時計와眼鏡도三割引으로各種을提供하오니地方에는代金引換으로提供하옵니다注文하시옵

八月二日로同二十一日까지

最後의安城事件도 結局公訴不受理로判决

今後의結果도 第一審과갓치不受理

가될줄로ᄌᆞ신ᄒᆞᆫ다ᄒᆞᄂᆞᆫ 立川裁判長談

이번공소불수리(公訴不受理)의 판결을ᄒᆞᆫ도ᄒᆞᆫ후 그결과가엇지 될ᄂᆞᆫ지ᄂᆞᆫ 오즉알수업스나그러 용을말ᄒᆞ면 우리데일심판사의 희적으로ᄂᆞᆫ 사법관이되가지고 호평신으로ᄒᆞ얏슴으로 우리합의ᄒᆞᆫ판사들의 의향은 공소심(控訴審)이나 상고심(上告審)에셔라도 데일심판결과ᄀᆞᆺ흔 관결이잇슬줄로ᄉᆡᆼ각ᄒᆞ노라

데일심의판决은법을 각조항에의ᄒᆞ야희적ᄒᆞᆫ자이오또ᄂᆞᆫ특별히본사건에ᄃᆡᄒᆞ야ᄂᆞᆫ 사법뎍(司法的)으로보ᄂᆞᆫ것이 힝뎡뎍(行政的)으로보ᄂᆞᆫ것과ᄂᆞᆫ혹 충돌되ᄂᆞᆫ것이잇ᄂᆞᆫ지라 그러ᄒᆞᆷ으로 실제상으로ᄂᆞᆫ상소(上訴)ᄒᆞ야도 그니용으로ᄂᆞᆫ효력이업슬줄로 우리의견으로ᄂᆞᆫ미리ᄉᆡᆼ각ᄒᆞᄂᆞᆫ바이라 혹여더ᄒᆞᆫ사ᄅᆞᆷ들은 일본지판소(日本裁判所)를키시ᄒᆞ이라로ᄂᆞᆫ 처음

중대ᄒᆞᆫ문데 인고로 데일심지판소(第一審裁判所)나상고지판소(上告裁判所)ᄂᆞᆫ어것을 히셕ᄒᆞᆷ에당ᄒᆞ야 혹은히 다른 일쳐ᄉᆞ법조(法曹)外의의견며 도엇겟고 또ᄂᆞᆫ반뎡(反合)으로 홀리유가업슬듯ᄒᆞ게 ᄉᆡᆼ각ᄒᆞ며 結국은본년칠월디십칠일 조선신문에 게재된국분(國分)샤장(…分檢事長)의말파갓치 동건은게뎌지라도 그의말중에『고등법院』에셔검사의상고를 리유가업다고ᄒᆞᄂᆞᆫ경우가잇스면 사건은 실상으로

슈리치못ᄒᆞᆫ논뎌도가 잇슬듯ᄒᆞ나 엇지던지상고지판소가검사의 상고를리유업다고 홈모양의경우ᄂᆞᆫ ᄉᆡᆼ기엿다』고ᄒᆞᆫ지에형사소송법데삼빅十五조이단(刑事訴訟法第三百十五條二段)중에 그일단의決뎡 본사건의관할지판소ᄂᆞᆫ 경셩디방법院으로지뎡홈을 지칭홈이라 은되얏스나 다시본사건에ᄃᆡᄒᆞ야決뎡사건을송치ᄒᆞᆫ다ᄂᆞᆫ 뎡을 지칭홈이라 ᄒᆞᆫ것이분명홈은

각별ᄒᆞᆫ문데 로ᄒᆞ나여긔ᄃᆡᄒᆞᆫ법률도업ᄂᆞᆫ것은안이라그러ᄒᆞ면 우리의ᄉᆡᆼ각에ᄂᆞᆫ고등법院에셔검사 상고를 리유가업다홈은 곳공소불슈리가상당ᄒᆞ다홈이 라그러ᄒᆞᆫ즉그사건은또다른특별ᄒᆞᆫ곳으로 떠나가지안코 고등법院에계속ᄒᆞ야잇슴이 명ᄇᆡᆨ홈으로 고등법院은다시그사건이 다른곳으로떠나지안니ᄒᆞ고고등법院에 계속ᄒᆞ야잇ᄂᆞᆫ것으로 뎌당ᄒᆞᆫ결뎡을안이ᄒᆞ면안이될줄도ᄉᆡᆼ각ᄒᆞ노라

공소불수리 에ᄃᆡᄒᆞᆫ증근판决이 ᄒᆞᆫ뎍되면별도히 다른뎡은 곳관할지판소와사건을송치ᄒᆞᆫ다ᄂᆞᆫ決뎡을ᄒᆞ야 사건파긔록을 다른지판소에송치ᄒᆞ더리도이것은 법률에규뎡이잇스며공소불수리의증근 판决에ᄃᆡᄒᆞᆫ상고지판소된고등법院에셔ᄂᆞᆫ그사건의 본안심리(本案審理)에ᄃᆡᄒᆞ야ᄂᆞᆫ 계속ᄒᆞ야지판ᄂᆞᆫ중에ᄒᆞ야 못ᄒᆞᄂᆞᆫ법이라 그러ᄒᆞᆫ고로사건의 긔록이계속ᄒᆞ야고등법院에뎌ᄒᆞ고 지안이ᄒᆞ얏스니 날읍은

각피고인이 긔소(起訴)를 바든결과로쇼송절차의 법리상고등법院에셔 당연히그사건의 본안이지속ᄒᆞᄂᆞᆫ것은 안이라그러ᄒᆞ면 동一사건에ᄃᆡᄒᆞ야 긔이ᄒᆞᆫ예심결뎡이 잇셔도ᄃᆡ다시예심결뎡ᄒᆞᄂᆞᆫ것은 그지판상의 실조라홈지요 그판안이라 다시그사건에 ᄃᆡᄒᆞ야 결뎡을ᄒᆞᄂᆞᆫ데ᄂᆞᆫ차압물품(差押物品)의쳐분에ᄃᆡᄒᆞ야 판决로써 그사건의 차압물품을 문고 동법원에 계속ᄒᆞ야잇ᄂᆞᆫ 것으로다시 판决을안이치못ᄒᆞᆯ지니이것은

데一심원판결 에가잇ᄂᆞᆫ바이라 공소불슈리의 데一심판决에 ᄃᆡᄒᆞ야 리유가업다ᄒᆞᄂᆞᆫ길이 ᄉᆡᆼ길ᄂᆞᆫ지ᄂᆞᆫ 모르겟스나고등법원에셔ᄂᆞᆫ 자긔가ᄒᆞ얏든지판에ᄃᆡᄒᆞ야ᄂᆞᆫ 그맛당ᄒᆞ고 안이홈을 자긔가 판단ᄒᆞᄂᆞᆫ일은 쇼송법상에 허락지 안이홈이라 엇지ᄒᆞ야 그런ᄒᆞ냐ᄒᆞ면 고등법원의본 사건에ᄃᆡᄒᆞᆫ 决뎡이형식상으로ᄂᆞᆫ 상급지판쇼의 决뎡이되나 그실질상으로ᄂᆞᆫ 한예심종결에불과ᄒᆞᆫ즉그

사건에간예 ᄒᆞ얏든고등법원의 판사제씨ᄂᆞᆫ 형사쇼송법뎨사십조뎨사호(刑事訴訟法第四十條)에의ᄒᆞ야 당연히그직무집힝에ᄃᆡᄒᆞ야제쳑(除斥)될으로그전판에 다시간예홈은자긔ᄒᆞ얏든 지판을 자긔가그가부를다시 판단홈인즉 이것은곳쇼송법상에편파(偏頗)ᄒᆞᆫ혐의를면치못ᄒᆞᄂᆞᆫ지판이 됨으로형사쇼송법뎨사십一조(刑事訴訟法第四十一條)에 의ᄒᆞ야 긔피신쳥(忌避申請)의原因이 됨으로

엇더ᄒᆞᆫ방면 으로든지 그사건에干예ᄒᆞ얏던 고등법院판사뎨씨ᄂᆞᆫ 다시본사건의예심결뎡에ᄃᆡᄒᆞᆫ공소 불슈리문뎨의판결의 상고지판에ᄂᆞᆫ干예치못ᄒᆞᆯ지니 그러ᄒᆞᆫ즉고등법院판사팔名중 본사건에干예ᄒᆞ얏든판사오名을 뎨ᄒᆞ면실상은 삼名뿐인즉이러ᄒᆞᆫ경우에ᄂᆞᆫ조선총독부지판쇼와 밋검사국사무장뎡뎨이조에 의ᄒᆞ야

고등법院은 조선복심법院판사고등법院판사의직무를 ᄃᆡ리케ᄒᆞ야뎡수의부院을 조직ᄒᆞᆫ然後에ᄃᆡᄒᆞ야지판을ᄒᆞᄂᆞᆫ외에ᄂᆞᆫ 다른도리ᄂᆞᆫ업슬줄로 ᄉᆡᆼ각ᄒᆞ노라ᄒᆞ더라

英國人 怡昌洋行主檢擧

七月十日警務局發表

지나안동현(支那安東縣)에거쥬ᄒᆞᄂᆞᆫ 이륭양힝(怡隆洋行)쥬인 영인지에르쇼우 씨ᄂᆞᆫ부러보본에 ᄃᆡᄒᆞ야 호의가업슴을 공언ᄒᆞ고 또자긔ᄂᆞᆫ애란사람임으로 경우상조선인에게동졍ᄒᆞᆫ다칭ᄒᆞ며 자긔민쳑이 영국에잇셔 치외법권이 잇슴을긔회로알고조선독립운동자를 자긔집에거쥬케홈은안이라 상ᄒᆡ임시뎡부교통사무국 임시뎡부공보 ⊙新) 데십일호임시디방교통사무국장뎡데일조교통부우편(郵便)ᄉᆞ무 ⊙위ᄒᆞ야즁요지뎜에 임시교통사무국을 셜치ᄒᆞ고 국(局)의위치ᄂᆞᆫ 교통총장이 뎡ᄒᆞ고그관할구역은 현힝련통졔(現行聯通制)에준거홈 임시디방사무국은리용 사위쳡졔의사무를겸장ᄒᆞ를깁안에셜치ᄒᆞ야 동립운동의책원디(策源地)며안동현요셕(要)이라 칭ᄒᆞᄂᆞᆫ者닐변안이라 그관리ᄒᆞᄂᆞᆫ게림은쥬(桂林訓洲)등의 션박을사용ᄒᆞ야 상ᄒᆡ안동간을 항힝ᄒᆞ며비밀조선인과 밋폭탄총긔독립운동ᄂᆞᆫ문셔를유송ᄒᆞ야 조선독립음모를 방조(幇助)홈과 국디방에셔 즁요범인을검거ᄒᆞ야 쇼우씨의 犯죄증빙(證憑)이 현져홈으로인ᄒᆞ야 상세심경계(警戒)를가ᄒᆞ야 용이히 출입지안이ᄒᆞ던쇼우ᄂᆞᆫ씨ᄂᆞᆫ 그쳐자를다려가기위ᄒᆞ야 조선에왓슴으로 드디여체포ᄒᆞ야 형사소송(刑事訴訟)에부쳣더라

怡昌洋行主 英國人素性

별항 무국에셔 발표ᄒᆞᆫ영국사람지 에르 시요ᄂᆞᆫ자ᄂᆞᆫ 젼부터 총독부당국의게 심ᄒᆞᆫ고통을주어 당국은 엇지ᄒᆞᆯ수업시녀여바라두엇던 바이라 그자에ᄃᆡᄒᆞ야ᄂᆞᆫ 젼부터엿이가지 문뎨가흔ᄒᆞᆫ 영국총령사도 ᄒᆞᆯ수업시그잡ᄒᆞ야 잇스며지나봉텬에 쥬지디로니여발여 두엇다가 긔회만잇스면 퇴거명령을ᄒᆞ랴던 차이엿슨즉 日어한日로 밀우어볼지라도 그자가엇더ᄒᆞᆫ 사람인지알수잇ᄂᆞᆫ지라 그자로 말ᄒᆞ면상ᄒᆡ에가잇ᄂᆞᆫ김 진(金鎭)과자변에문뎨가 되얏던 리강공뎐ᄒᆞ되옴셔도 그자의게의뢰를ᄒᆞ시라ᄒᆞ얏다ᄒᆞ며시요로말ᄒᆞ면영국인이라ᄒᆞ나 이란인과 지나인의 혼혈아(混血兒)요그쳐ᄂᆞᆫ日본사람인ᄃᆡ『시요』의ᄃᆡ포로인ᄒᆞ야조션닉지와 상ᄒᆡ의 축쳡련락은근어진모양이라더라

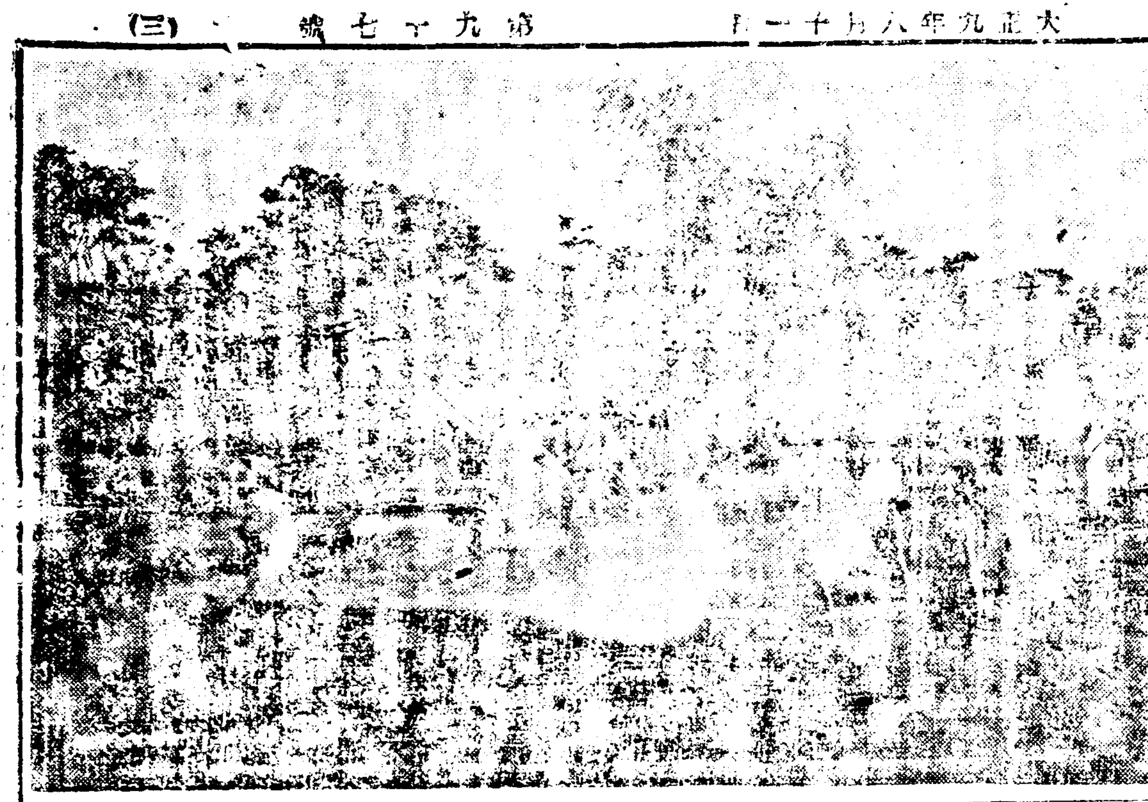

비뒤에고기잡이

京城府內에 虎威去益猛烈

경부션신탄역(京釜線新灘)에 조선사람삼십名의 호렬자가발ᄉᆡᆼ되야 검역ᄒᆞᆫ결과십분진쳥홈으로결뎡되얏ᄂᆞᆫᄃᆡ 충쳥남도에셔ᄂᆞᆫ 최음환자가됨으로관계상 목이엄즁히계엄ᄒᆞᄂᆞᆫ즁으로셔 가장위험 다ᄒᆞ며

△電車內의虎疫

십일오후영시반에 황금뎡히가근뎡당 黃金町喜多金光堂 압헤셔 뎐차안에호렬자환자가발ᄉᆡᆼᄒᆞ야 승ᄀᆡᆨ젼부에게 쇼독을힝ᄒᆞ얏고환자ᄂᆞᆫ 즉시슌화병원으로슈용ᄒᆞ얏다ᄒᆞ며

△京城檢疫委員

경긔도관니에ᄂᆞᆫ 호렬자예방에ᄃᆡᄒᆞᆫ검역위원은 ⊙양일간에임命발포되리라ᄒᆞ며

△患者九十七名

경셩부니에 호렬자ᄂᆞᆫ 더욱창궐ᄒᆞ야구일오젼에경긔도뎨삼부위ᄉᆡᆼ파에셔 조사ᄒᆞᆫ바에 의ᄒᆞᆫ면 최음부터 발ᄉᆡᆼᄒᆞᆫ환자의 수효ᄂᆞᆫ구십칠명에 달ᄒᆞ얏ᄂᆞᆫᄃᆡ 오히려계속ᄒᆞ야 발ᄉᆡᆼᄒᆞᄂᆞᆫ상태에 잇다고ᄒᆞ며

△死亡者千四百

구일 졍무국위ᄉᆡᆼ파 조사에의ᄒᆞᆫ면 조선니에 호렬자의 발ᄉᆡᆼ환자ᄂᆞᆫ쳐음으로브터 수효가사쳔사빅구십오명중에셔 임쳔사빅名은사망ᄒᆞ얏고 현재의 환자의수효ᄂᆞᆫ 삼쳔이십칠名 이리더라

米國議員團

지나상ᄒᆡ로브터 만쥬를경유ᄒᆞ야조선에건너오ᄂᆞᆫ미국의원(米國議員) 수ᄂᆞᆫ 오즉파뎡치못ᄒᆞ얏스나 의원수ᄂᆞᆫ十三명이 죽을합ᄒᆞ야三十七명의 一단이더라

日將校를促毆ᄒᆞᆫ 米國人公判

京城地方法院에셔

⊙월삼십일경인션(京仁線)차에셔미국인데ー시ー라무쎄ー(二七)ᄂᆞᆫ륙군즁위쇼림량장(陸軍中尉小林良藏)을ᄯᅢ려 ᄉᆞ건은미국사람의 사례함에의ᄒᆞ야화결을말ᄒᆞ엿스나 다시법뎡에 휴빈을공판코져ᄒᆞ야 원고ᄂᆞᆫ 고교변호사(高橋辯護士)를 ᄃᆡ리인으로청ᄒᆞ고 피고ᄂᆞᆫ니뎐변호사(內田辯護士)를 ᄃᆡ리인으로 뎡ᄒᆞ야구일오젼십시브터 경셩디방법원뎨이호법뎡에셔 뎌판을 시작ᄒᆞ얏ᄂᆞᆫᄃᆡ등촌판사(藤村判事)와 ᄃᆡ셕통역관(大石通譯官) 산뎐검사(山澤檢事)가 출뎡ᄒᆞ고 원고의ᄃᆡ리인고교변호사도 출뎡ᄒᆞ고또원고ᄂᆞᆫ 군복우에 픽금(佩劍)을 ᄎᆞ고방청셕에 착셕ᄒᆞ고 피고ᄂᆞᆫ흰옷을입고 입뎡ᄒᆞ얏ᄂᆞᆫᄃᆡ 사실심리홈즉 피고ᄂᆞᆫ 미국 지요ー디아쥬도고우 사람인ᄃᆡ 스탄다ー드셕유회사에 지근홈인바 원고의 공술ᄒᆞᆫ 사실은취ᄒᆞ기 횡ᄒᆞᆫ일이라고 부인ᄒᆞ며 또강변ᄒᆞᄂᆞᆫᄃᆡ 지판장은 여러가지로 말ᄒᆞ고화히ᄒᆞ기를 권ᄒᆞ엿지마ᄂᆞᆫ 원고ᄂᆞᆫ 듯지안니ᄒᆞ고 분ᄂᆞᆫ 말ᄒᆞ기를 됴쳔사람이 쳔만동포를 위ᄒᆞ야 일기미국인의 폭상을 굿치겟다쥬쟝ᄒᆞ고당일에 남ᄃᆡ문역근무ᄂᆞᆫ본뎐쇼사(本田巡查)와셕유회사롱업시파 또남ᄃᆡ문역 ᄭᅡᆨ다뎜계원(喫茶店係員) 삼사인 즁人인으로 삼어오ᄂᆞᆫ십구일에 또긔뎡ᄒᆞ야 지판ᄒᆞᆫ다고 말ᄒᆞ더라 그런ᄃᆡ젼일인쳔에 뎡박ᄒᆞ엿던미국군함승조수병(仁川二泊ᄒᆞᆫ美國軍艦乘組水兵)에 불온ᄒᆞᆫ 풍셜을 이르키고 또금번에이와갓흔문뎨가 ᄉᆡᆼ긴것은 진실로 미국에ᄃᆡᄒᆞ야 수치가 젹지안니ᄒᆞᆫ일이로다

虎疫豫防 注射場

경셩ᄂᆡ각경찰셔에셔 작十일브터오ᄂᆞᆫ十九일ᄭᅡ지 각々관ᄂᆡ인민의호렬자예방주사를 실힝홀터인ᄃᆡ 그장쇼ᄂᆞᆫ 아리와갓더라

鍾路警署管內

고등보통학교(高等普通學校) 운니동은사수산장(雲泥洞恩賜授産場) 지동보통학교(齋洞普通學校) 인사동경셩유치원(仁寺洞京城幼稚園) 슉명녀학교(淑明女學校) 미동보통학교(梅洞普通學校) 광화문통데이분ᄃᆡ젹(光化門通第二分隊跡)

本町警署管內

남ᄃᆡ문쇼학교(南大門小學校) 日지츌쇼학교(日之出小學校) 동양쳑식회사(東洋拓殖會社) 고등녀학교(高等女學校)호국사(護國寺旭町一丁目)셔본원사(西本願寺若草町) 국쥬회사(國住會社本町)다동보통학교(茶洞普通學校)동ᄃᆡ문쇼학교(東大門小學校) 경셩日보사(京城日報社)

東大警署管內

어의동보통학교(於義洞普通學校)창신동보통학교(昌信洞普通學校)고등상업학교(高等商業學校)중앙시험장(中央試驗場)총독부의원(總督府醫院)

西大警署管內

녀자고보학교(女子高普學校) 텬리교회장(天理教會場)고양동八十三번디 김창호(金昌鎬)家 호외사립양셩 동학교(私立養成高等學校) 미근동보통학교(芹洞普通學校)

鍾路署管內 注射施行區域

호렬자예방주사에ᄃᆡᄒᆞ야 죵로경찰셔관ᄂᆡ의 쥬사시힝구역표ᄂᆞᆫ 아리와갓더라

△인사동유치원(仁寺洞幼稚園) 쥬사구역은(醫師三名)장사동(長沙洞) 관수동(觀水洞) 관렬동(貫鐵洞) 훈뎡동(薰井洞) 봉익동(鳳翼洞) 수은동(授恩洞) 죵로삼뎡목(鍾路三丁目) 인사동(仁寺洞) 관훈동(寬勳洞)

△온사슈산장(恩賜授産場) 쥬사구역은(醫師二名)익션동(益善洞) 권농동(勸農洞)와룡동(臥龍洞) 운니동(雲泥洞)원동(苑洞)

△지동학교(齋洞學校) 구역은(醫師一名) 가회동(嘉會洞) 지동(齋洞) 계동(桂洞)

△교동학교(校洞學校) 쥬사구역은(醫師二名) 경운동(慶雲洞) 락원동(樂園洞) 돈의동(敦義洞)

△고등보통학교(高等普通學校) 구역은(醫師一名)삼쳥동(三淸洞) 팔판동(八判洞) 화동(花洞) 쇼격동(昭格洞) 간동(諫洞) 송현동(松峴洞) 안국동(安國洞)

△슉명녀학교(淑明女學校) 구역은(醫師一名)즁학동(中學洞) 슈송동(壽松洞) 견지동(堅志洞) 공평동(公平洞) 남ᄃᆡ문一뎡목(南大門一丁目) 셔린동(瑞麟洞) 쳥진동(淸進洞)

△원데일분ᄃᆡ(元第一分隊) 구역은(醫師一名) 광화문통(光化門通) 셔ᄃᆡ문뎡二뎡목(西大門町二丁目) 당쥬동(唐珠洞) 도렴동(都染洞) 창동(昌洞) 사직동(社稷洞) 니자동(內資洞) 필운동(弼雲洞)

△미동학교(梅洞學校) 구역은(醫師三名) 적션동(積善洞) 통의동(通義洞) 루상동(樓上洞) 통동(通洞) 옥인동(玉仁洞) 신교동(新橋洞) 효자동(孝子洞) 창셩동(昌成洞)

虎疫에對ᄒᆞ야 鍾路署의協議

경송구경찰셔에셔ᄂᆞᆫ 작十일상오十시브터 관ᄂᆡ각 총ᄃᆡ를 집합ᄒᆞ고 호렬ᄌᆞ예방쥬사에ᄃᆡᄒᆞ야협의ᄒᆞᆫ바 환자가잇ᄂᆞᆫ경우에ᄂᆞᆫ즉시 슌화병원으로입원케홀터이나 환자의 ᄃᆡ원에의ᄒᆞ야 한방의의약으로 치료케ᄒᆞᆫ다ᄒᆞ며 또환자가발ᄉᆡᆼᄒᆞ야 교통ᄎᆞ단된곳에 ᄀᆞ인민의식활을엇더케홀ᄂᆞᆫ지 션후칙에ᄃᆡᄒᆞ야각々의견을 진술ᄒᆞ얏스며또ᄂᆞᆫ一졍동약물을만히먹고 셜사를ᄒᆞ야 죽은ᄌᆞ도잇슨즉 그약물먹ᄂᆞᆫ것을검지ᄒᆞ기로 여러가지협의가 잇슨후오젼十一시에 히산ᄒᆞ얏더라

公設給水栓

井水使用이 病發生原因

부산에 호렬ᄌᆞ가 창궐홈은음식물과우물로 된원인인 듯홈으로 부산에셔ᄂᆞᆫ 초량부근(草梁附近)의우물一천사용금지홈은 젼보와갓고 현금창궐되야가ᄂᆞᆫ곡뎡(谷町)방면에도 금월一일부터 우물사용홈을 금지ᄒᆞ얏ᄂᆞᆫᄃᆡ 곡뎡부평뎡초장뎡토셩뎡(谷町富平町草場町土城町)에 각々一기쇼식 임시공셜급수쇼를셜치ᄒᆞ기로 관부뎡공사중이라 작일면바지작ᄒᆞ기 마침비가와셔 공사에 곤란이 ᄉᆡᆼ겻슴으로못ᄒᆞ고 구일에야 젼부준공되야 곳급수키시모양이 공영은 티용홈으로 저작우증에도불구ᄒᆞ고 공납여학교위 우리기쳔에년 ᄒᆞ철산을 부셜 이당ᄂᆞᆫ금수케되얏스며 작일에긔위된 좌쳔(佐川)임시격니 범사 을호기시셜홈에 이라더라

聯絡船 停船廢止

총독부에셔ᄂᆞᆫ 쳔자부터연락션에ᄃᆡᄒᆞ야 十一시간식 뎡션(停船)ᄒᆞ고자좀々 연구홈 결과죵리션즁(船中)의 뎡션검사와션션ᄃᆡ(神仙臺)의 검역ᄒᆞ던바를여좌의편리를 도모키위ᄒᆞ야미리일본 관에셔 리다기권에ᄃᆡ편을취ᄒᆞ야 션즁에셔 검역ᄒᆞ야 부산에와셔ᄂᆞᆫ 현미경검사만ᄒᆞ기로총독부 복부위ᄉᆡᆼ파쟝(卜部衛生課長)이 ᄀᆞᆷ관에 출장ᄒᆞ야협의ᄒᆞᆫ결과 칠월십일부터실힝코자결뎡되얏던바 긔후쳥지된형편이러니 금회에다시 실힝케되야 팔ᄋᆞ참에 총독부위ᄉᆡᆼ파고목기사(古木技師)가 부산에착ᄒᆞ야 상셔셔장 水上署(丸)과 갓치 항무부에가셔 길촌항무관(吉村港務官)을다리고 신쳔으로 모되여실시준비를 시작ᄒᆞ야오날부터실힝키로 확뎡ᄒᆞᆫ바 이면 락셩ᄌᆞ항이 복구되얏스며 예방쥬사증명셔를가진자ᄂᆞᆫ곳상륙식히고 기타ᄂᆞᆫ부산에착홈후 二시간만에상륙케ᄒᆞᆫ다더라

東京의大火

二十四戶連燒

작十일오젼六시 일본동경하곡구쥭뎡(東京下谷口竹町)二뎡목에잇ᄂᆞᆫ 면필작제쇼(…製所)로봇터 불이々러나부근가옥에 연쇼되야二十四호가 쇼실되얏다더라(동경뎐보)

列車의脫線

死傷二十名

라마(羅馬)로브터유에랍(維也納)에도착ᄒᆞᄂᆞᆫ급힝렬차가 운다인 부근을 질쥬ᄒᆞᆯ 즈음에 탈션ᄒᆞ야 사망자가三명이오 부상자가三十명이라더라(라마)

西道方面의 大豊作

셔쳔디방의 작년갓흔 흉년으로 말ᄆᆡ암아 六十년 이리에 처음보ᄂᆞᆫ 큰흉년이 잇슴으로 쌀파조강냥등의 외반농작물은 실도의직보지못ᄒᆞ던ᄃᆡ 흉작이라 금년에도벼모일뎐에ᄂᆞᆫ 죵갑오련습으로 一반농가에셔ᄂᆞᆫ 금년에도또감을지나 안이홈기 염려ᄒᆞ던란식을 ᄒᆞ얏스나 ᄒᆞ날이 움인지 깃버ᄒᆞ고 단비가 계속ᄒᆞ야와셔 모를못니얏던논 벼와밧벼로 씨를 솟치지 안이ᄒᆞ고 심엇스며조도 부산에ᄂᆞᆫ 쇼ᄉᆡᆼ되야야 잘자라며 다른농작물은 충분히잘잘으셔 요사이 형뎐갓흐면 엇던곡식을 막론ᄒᆞ고 五十년 이리에처음보ᄂᆞᆫ 풍년이라 ᄒᆞ야 한동안 비관ᄒᆞ던 농가들도 심히깃버ᄒᆞ야 농사에 열심ᄒᆞᆫᄂᆞᆫ지라 다힝히지금상티와갓치 우모장히도 엇시 추수ᄭᅡ지 계속ᄒᆞ야 쥬면다

電氣會社當局者

全電車乘客의不平을代ᄒᆞ야 電氣會社當局者에게一言으로警告ᄒᆞ노니監督을周到케ᄒᆞ야以後를注意ᄒᆞ라

ᄃᆡ뎌경셩의뎐긔쥬식회사라ᄒᆞᄂᆞᆫ것은 그것이무엇이냐 여러사ᄅᆞᆷ의 쥬금을 모와셩립ᄒᆞᆫ 쥬식회사요영리를목뎍ᄒᆞᄂᆞᆫ한사익사단(私益社團)으로 뎐긔라ᄂᆞᆫ물건을팔고 뎐차표라ᄂᆞᆫ물건을파ᄂᆞᆫ등의 영업을ᄒᆞᄂᆞᆫ한장사라 그릿쳔을니고 녕업을ᄒᆞᄂᆞᆫ사ᄅᆞᆷ은 이물을키고 차를타ᄂᆞᆫ손님의 돈으로 리익이라ᄂᆞᆫ것을엇ᄂᆞᆫ다 간부사원이한로차장이나운뎐수승무원ᄭᅡ지 모다이물월급이라ᄂᆞᆫ것이 ᄉᆡᆼ기여먹ᄂᆞᆫ것이라 그런즉가사불을키ᄂᆞᆫ여러사ᄅᆞᆷ이나 차를타ᄂᆞᆫ여러사ᄅᆞᆷ의 물파차표라ᄒᆞᄂᆞᆫ물품을사지안이ᄒᆞ면 엇지되나냐 팔고차ᄂᆞᆫ장사인 뎐긔회사ᄂᆞᆫ파산ᄒᆞᆯ것이오 이에 고용ᄒᆞᆫᄂᆞᆫ뎜이 모다 산을 당홀것이안인가 장사라ᄒᆞᄂᆞᆫ것은 그물품을 ᄉᆞᄂᆞᆫ 손님에게될수잇ᄂᆞᆫᄃᆡ로 환심을 사도록친졀ᄒᆞ야 그악감을사지안이ᄒᆞ도록홈이 의무이요 상업상의뎡리라 그러커날 ᄃᆡ자에ᄂᆞᆫ통솔자의감독이 완만ᄒᆞ고 부주의ᄒᆞ야그러ᄒᆞᆫ지 뎐차쳐쳔코 승무원의불근신ᄒᆞᆫ무례홈퇴로를 분기히텩고 가롱이ᄉᆡᆼ각ᄒᆞ야현단이々게ᄃᆡᄒᆞ야 알씨를괴악ᄒᆞᆫ거동을ᄒᆞ고 차탑ᄉᆞᄉᆞ이 에부ᄉᆞᄉᆞ겁ᄒᆞ고 시골사ᄅᆞᆷ갓치보이면 막々어리고또ᄂᆞᆫ 나리여달나ᄂᆞᆫ손을그ᄃᆡ로ᄭᅳᆯ고업ᄆᆡᆯ 가々가나려ᄂᆞᆫ로도리여 엇지ᄒᆞ야여긔셔나리나냐고납을 ᄒᆞᄂᆞᆫ다 부인네ᄂᆞᆫ 자승ᄀᆡᆨ을 희롱뎍으로모욕ᄒᆞᆫ다ᄒᆞ노동크고젹은 그조치못ᄒᆞᆫ힝동은一々히들어말홀수업스나 그한례를 듯건ᄃᆡ 쳐작七일밤열두시경에동ᄃᆡ문을떠나셔종로로오ᄂᆞᆫ뎐차에셔 日본인의 좌동(佐藤)이라ᄒᆞᄂᆞᆫ쇼위면차의 감독이라ᄂᆞᆫ자ᄂᆞᆫ 큰승ᄀᆡᆨ은별로업고 모나갓흔몸이 조곰 불편ᄒᆞ야 그뎐차즁에은채좀 누엇더니 그쇼위감독의좌동이라ᄂᆞᆫ자가 불문곡직ᄒᆞ고『一누라』ᄒᆞ고나진 말을쓰며잡으쳐어그오린로 떨어지라고 그손일어나 니가몸이좀 불편ᄒᆞ야누은것은 잘못ᄒᆞ얏다 ᄒᆞ며다린도엇지ᄒᆞ야 홈마ᄃᆡ의 경고도ᄒᆞ지아니ᄒᆞ고 럭케열어들이며 쳣ᄃᆡ에 오ー오ーᄒᆞ야가며 낫분말을ᄒᆞ나냐고 그무례홈을 칙ᄒᆞᄂᆞᆫ 더한층그뎐차에셔 날이라고 등을밀며 옷깃을잡아단인다 변힝필을 다홈으로 그승ᄀᆡᆨ일화도 분ᄒᆞᆫ것을 참지못ᄒᆞ야 그자에게달녀들어 히춤닷호ᄂᆞᆫ즁에 경관이 올나와셔지금식히 인더이라ᄂᆞᆫ바 그의시비곡직을 들어말ᄒᆞᆫ진ᄃᆡ 안ᄂᆞᆫᄃᆡᄂᆞᆫ 누은스럽도 다쇼잘못ᄒᆞ얏다 ᄒᆞᆯ수잇스러니와 동안ᄂᆞᆫᄃᆡ에 눕ᄂᆞᆫ것은조치못ᄒᆞ니 좀어니ᄂᆞᆫ것이을를촛라고 쇼계말ᄒᆞᆫ ᄂᆞᆫ지 또ᄂᆞᆫ나진말로 승ᄀᆡᆨ을부고마음ᄃᆡ로 무례ᄒᆞᆫ짓을 ᄒᆞᄂᆞᆫ것이관계치 안이ᄒᆞᆫ가 인지ᄒᆞ야ᄂᆞᆫ 공평에븟치려니와 그승ᄀᆡᆨ의일힝은그러케쇼홀게보이지도안어ᄒᆞᄂᆞᆫ 쳔지에이러ᄒᆞᆫ무례의짓을홈부분ᄒᆞ거든그지차그만 못ᄒᆞᆫ사ᄅᆞᆷ의욕봄이오 말홈것이 무엇잇스리오 이한우만들어셔도엿가지나 빌가지의엇ᄯᅥ케불근신ᄒᆞ고무례홈을 밀우어알지라그런즉들을지어다 그쇼위감독이라ᄂᆞᆫ자ᄂᆞᆫ 풀셩이션된더으로조치못ᄒᆞ야 그리홈인가ᄒᆞ렷타ᄒᆞ면이ᄂᆞᆫ 자긔회사의 名예나 리익에조치못홀 영향이잇슬터이니속히 희고식이여 이후에ᄂᆞᆫ 다시그러ᄒᆞᆫ 회사의불名예홀일일어니지 안토록홈이 가ᄒᆞ고 그러치안으면 권면차승ᄀᆡᆨ의 불주ᄒᆞᆫ 신실일 엄도득이 불주ᄒᆞ홀 아간부당국자에게 뎝셩뎐긔이직컴감독자되ᄂᆞᆫ 복뎐차파장(課)에게 ᄒᆞᆫ말로 이아반셩을 바라노라(明一) 글데이ᄇᆡᆫ아ᄯᅩ계속

公普校擴張에對ᄒᆞ야 家屋所有者와京城府

경셩부경운동(京城府慶雲洞)공립보통학교(公立普通學校)ᄂᆞᆫ년리도 ᄉᆡᆼ도의슈효가졈々느러그학교의집이협착ᄒᆞ야 장차 그학교의집을 확장홀계획으로 그학교북편에잇ᄂᆞᆫ 리왕직쇼유되ᄂᆞᆫ 티실(胎室)을수용코져ᄒᆞ야 부에셔 리왕직에교셥ᄒᆞᆫ결과 리왕직에셔 승락지안이ᄒᆞᄂᆞᆫ고로 경셩부에셔ᄂᆞᆫ 다시그학교북편에잇ᄂᆞᆫ 인민의토디가옥십팔기쇼를수용홀계획으로 뎌근에 실디측량 조사ᄭᅡ지ᄒᆞᆫ일이잇셧다ᄂᆞᆫᄃᆡ 본월칠일에 경셩부에셔 홀연히 이상십팔기쇼의토디가옥쇼유자에게 모다가옥ᄆᆡ매계약셔와 가옥히쳘ᄒᆞᄂᆞᆫ계약셔를 니여보니고 그계약셔에각々날인홈을요구ᄒᆞᄂᆞᆫ고로 그십팔명의쇼유자동은 그계약셔의니용을조사ᄒᆞᆫ즉 토디ᄆᆡ평에ᄂᆞᆫ최상이십오원이오 최하이십원이오 가옥은ᄆᆡ간에최상이십칠팔원이오 최하이십원가량인ᄃᆡ 그십팔쇼의토디가옥젼부의평슈ᄂᆞᆫ 총칠빅여평가량에ᄃᆡᄒᆞ야 현시가격으로말ᄒᆞ면 칠만여원의 가치되ᄂᆞᆫ것을 경셩부에셔ᄂᆞᆫ 총가격이 삼만원가량에지나지안이홈으로 그십팔기쇼ᄂᆞᆫ 토디가옥쇼유자등은 협의ᄒᆞᆫ결과 아모리공익사업에수용ᄒᆞᄂᆞᆫ것이라도 뎨그사ᄅᆞᆷ들의ᄉᆡᆼ활뎡도ᄂᆞᆫ 더ᄒᆞᆫ 경셩부의 지뎡ᄒᆞᆫ가격으로써 현시그사ᄅᆞᆷ들의쥬거ᄒᆞᄂᆞᆫ토디가옥파동등되ᄂᆞᆫ것은 미수가업ᄂᆞᆫ고로 ᄉᆡᆼ활상큰문뎨로ᄉᆡᆼ각ᄒᆞ고 민우식(閔佑植)씨등십팔명의쇼유자ᄂᆞᆫ작십일에경셩부에ᄃᆡᄒᆞ야 그억울ᄒᆞᆫ사졍으로 쳥원셔를뎨츌ᄒᆞ얏고 ᄯᅩᄂᆞᆫ 경셩부에셔 그십팔명의쇼유자에게 발송ᄒᆞᆫ계약셔ᄂᆞᆫ도로와 하수구(下水溝)에ᄃᆡᄒᆞᆫ수용 부분을니힘ᄒᆞᄂᆞᆫ 용지(用紙)의계약셔인고로공립학교 부셜ᄒᆞᄂᆞᆫ수용토디에 ᄃᆡᄒᆞ야토디수용령(土地收用令)을 시힝ᄒᆞᄂᆞᆫ여부의질문에ᄃᆡᄒᆞ야 ᄃᆡ답ᄒᆞ기를그ᄂᆞᆫ 질문ᄒᆞ얏던바 경셩부에셔ᄂᆞᆫ 계약셔로 말ᄒᆞ면긔왕에도로사용에ᄃᆡᄒᆞ야사용ᄒᆞ던것으로셔 졍측량ᄒᆞᆷ에 곳쳐지를못ᄒᆞ얏슨즉 이것은다시 곳치겟다ᄒᆞ얏다ᄂᆞᆫᄃᆡ 그십팔명의 쇼유자ᄂᆞᆫ 작일에 뎨츌ᄒᆞᆫ쳥원셔에 ᄃᆡᄒᆞ야경셩부에셔엇더ᄒᆞᆫ조쳐가 잇슬ᄂᆞᆫ지ᄂᆞᆫ 아죽알슈가업스나만일 자긔동의의사에만 죽지못ᄒᆞᆫ조쳐가잇스면 자긔동은자연히ᄉᆡᆼ활상문뎨도ᄒᆞ야 유리환산ᄒᆞᄂᆞᆫ경우에 이르ᄂᆞᆫ 불쳐의손히를당홀모양인즉이문뎨에ᄃᆡᄒᆞ야ᄂᆞᆫ 엇더ᄒᆞᆫ 경우에 이르기ᄭᅡ지던지 자긔동의미족ᄒᆞᆫ희결이 잇기ᄭᅡ지ᄂᆞᆫ항거ᄒᆞ기로결심ᄒᆞ얏다고ᄒᆞ더라

朝鮮男日本女의 冤痛ᄒᆞᆫ외편情死

(九)일오후구시경에 안동현강변가리지목뎜(加來材木店) 부근에셔조선사람남자와 일본사람여자사이에 무뎡ᄒᆞᆫ긔온ᄃᆡ에셔 쇼요ᄒᆞᆫ일이잇셔 안동경찰셔에셔도부터 이동경부보(伊東警部補)가입검ᄒᆞ야 다보ᄂᆞᆫᄃᆡ 남자ᄂᆞᆫ 셔쳔남도출ᄉᆡᆼ으로 당디화원여관(花園旅館)에 쇼님안니 북촌나마라고도ᄒᆞᄂᆞᆫ여자와 관동시ᄂᆡ일번동(市內一番洞) 셕각옥(貸座敷角屋)의 작부(酌婦) 길본엽(吉本葉)(二八)라고ᄒᆞᄂᆞᆫ 녀자와 졍을통ᄒᆞ야 각군과 사랑ᄒᆞ엿스나 그녀자ᄂᆞᆫ듯지안이홈으로 원통홈을 먹음고한시름은불에바쳐 죽은모양인ᄃᆡ그

朝鮮人과日本人이 大爭鬪

지ᄂᆞᆫ팔일오후八시경에 부ᄂᆡ남ᄃᆡ문통(府內南大門通)에사ᄂᆞᆫ엇던일본사ᄅᆞᆷ이 죵로삼뎡목큰뎐차뎡류장부근에셔 조선사ᄅᆞᆷ멋과싸홈이시작되야 조선사ᄅᆞᆷ한명을구타ᄒᆞ고 도망을ᄒᆞ다가맛참파과ᄂᆞᆫ가ᄂᆞᆫ뎐차를 잡아타고 몸을숨기라 ᄒᆞ얏슴으로 그근쳐에 모여잇던조선사ᄅᆞᆷ 수十명이 뒤를ᄯᆞ라가 그일본사ᄅᆞᆷ을 잡아니리려ᄒᆞ야 ᄀᆡᆨ차를 잡아단기다가 필경은 돌을던져유리창을 ᄭᅢ트리ᄂᆞᆫ등 일시ᄂᆞᆫ ᄃᆡ혼잡을 니럿ᄂᆞᆫᄃᆡ 경관이 달녀와셔 진졍ᄒᆞ얏다더라

門前에棄兒

작九일오후一시경 경셩부셔부동一뎡목二十八번디 됴인창(趙仁昶)집에 엇던사ᄅᆞᆷ이 ᄉᆡᆼ긴지 어린아히(男子)를버리여잇슴으로 됴인창의 모친으로브터 그아히를경찰셔로보니여보호ᄒᆞ야 달나ᄒᆞ얏다더라

朝鮮女子의 運轉手

호남자동차상회(湖南自動車商會)에셔ᄂᆞᆫ벌셔브터 자동차운뎐수 강습쇼를긔셜ᄒᆞ야 운뎐수를양셩즁인ᄃᆡ 그강습ᄉᆡᆼ즁에ᄂᆞᆫ 만록총즁에일졈홍(萬綠叢中一點紅)이라홈만ᄒᆞᆫ녀자가 나히잇스니 이녀자ᄂᆞᆫ본젹이 젼쥬본뎡(全州町本…

文園社一行

◉경셩에셔ᄯᅩ긔연

본ᄉᆞ화심으로도조직ᄒᆞᆫ 문원사(文園社)一힝은 각디의강연을 즁요ᄒᆞ고 슈일젼입셩ᄒᆞ얏ᄂᆞᆫᄃᆡ 경셩에셔 다시강연을긔최ᄒᆞ기로 당국의허가를엇어오ᄂᆞᆫ十六일(日曜日)오후 시브터동구안 단셩사에긔최ᄒᆞᆫ다ᄂᆞᆫᄃᆡ 연사와 연뎨ᄂᆞᆫ 리범일(李範一)군은 노력(努力)이라ᄂᆞᆫ문뎨로 강셩쥬(姜晟周)군『오인의셰계관과조선의디위』(吾人의世界觀과朝鮮의地位)라ᄂᆞᆫ연뎨로 김진목(金鎭穆)군은 社會에ᄃᆡᄒᆞᆫ오인의책임(社會에對ᄒᆞᆫ吾人의責任)이란연뎨로강연ᄒᆞᆯ터이며 당분은방령사이번 잡을뎨한ᄒᆞ기 위ᄒᆞ야 입장권을사용ᄒᆞ야 입장료금一젼식즁ᄒᆞᆫ다더라

朝鮮學生大會의 巡回講演團

됴션학ᄉᆡᆼᄃᆡ회(朝鮮學生大會)쥬최 순회강연단은 지작九일아ᄎᆞᆷ으로 공쥬군에 도착ᄒᆞ야 강연회를 열고 비상ᄒᆞᆫ셩황으로 맛치엇스며 쇼차로 진쥬(晉州)통영(統營)은요사이 호렬자병이 잇셔즁지ᄒᆞ다ᄒᆞ며 마산(馬山) 등디에셔 연셜을맛치고오ᄂᆞᆫ二十日경 경셩으로 도라와 경셩에셔다시 큰강연회를 긔최ᄒᆞᆯ예뎡이라더라

투서란

요사이호렬자병은여긔져긔셔 이러난다ᄂᆞᆫᄃᆡ 쟝사ᄅᆞᆷ이 젼ᄂᆡ근수잇더라 ᄀᆡᆨ부근의엇던셜넝탕집 교부근의엇던케부쳥시러운지 사ᄅᆞᆷ이 젼ᄂᆡ근수잇더라 여야ᄒᆞᆯ것던걸(一過客)

全州의講演會

젼라북도젼쥬에셔 동경유학ᄉᆡᆼ으로 조직된셔죠회(曙潮會)ᄂᆞᆫ 八월五일 오후四시부터뎐북공회당에셔발회식을 셩ᄃᆡ히거힝ᄒᆞ고 동오후八시부터 뎐쥬좌(全州座)에셔 동회주최의 데一회 강연회를 긔최ᄒᆞᆫ바 다ᄃᆡ셩황을이루엇ᄂᆞᆫᄃᆡ 오ᄂᆞᆫ 十二일 경셩에셔다시 큰강연회를 긔최ᄒᆞᆯ 예뎡이라더라

十日	全州	金允經
十一日	光州	辛泰嶽
十二日	羅州	鄭鳳鳳
十五日	錦山	權桂
十六日	大邱	宋泰宇

社告

本社에셔向日漢江一帶水害罹災者에對ᄒᆞ야臨時救濟義捐金을募集ᄒᆞ온바義捐金을 以만으로現金支拂치안이ᄒᆞᆷ으로不得已左記의名과額은削除ᄒᆞᆷ

一金五圓　李協
一金五圓　金洛永
一金五圓　李源弘

朴承弼君의經營ᄒᆞᄂᆞᆫ團成社의大活動寫眞地方巡業隊

此를利用ᄒᆞ야本支局에셔本報愛讀諸氏를慰安코져右記와如히地方巡迴公開寫眞을映寫ᄒᆞ오며特히音樂을演奏ᄒᆞ옵니다

米國뉴니버살會社製

【名金】全三十二篇四十四卷

內外金剛山實寫活動寫眞

興行地 淸州(十五日、十日)

公州、太田、大邱、釜山、

統營、晉州、麗水、木浦、

光州、群山、全州

(但形便에依ᄒᆞ야其他各部)

歸途에ᄂᆞᆫ東京에渡ᄒᆞ야留學ᄒᆞ다가寫眞에朝鮮人歸士

徐相昊君은無窮花隊으로ᄯᅥ기여이相昊에活動寫眞界에셔有名ᄒᆞᆫ徐相昊君

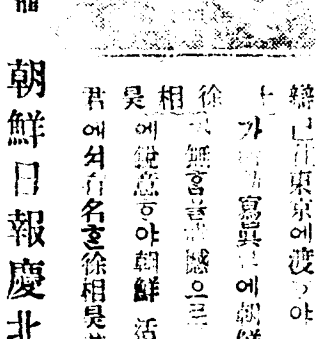

主催 朝鮮日報慶北支局

讀者割引券

活動寫眞割引觀覽券

一等、二等、三等、各半額

(但一枚에限ᄒᆞ야一人)

金泉興行中

北行雜識

一筆生

□惱을不耐ᄒᆞᆫ我도寫眞을資料枕삼아依支ᄒᆞ고暫時莊周의蝴蝶으로幻化되얏다傍人의咳唾一聲에驚省ᄒᆞ야■■ᄒᆞᆫ眼簾을揭開ᄒᆞ니標木의大書ᄒᆞᆫ金谷二字가接目된다金水亭、■華樓ᄂᆞᆫ附近의名勝地이다臨津江上流大■■을渡ᄒᆞ야漣川에至ᄒᆞ니昔日弓裔古都鐵原諸山이不遠地에在ᄒᆞ다

大光里、鐵原、■驛附近에不積潤、바당을東南으로指點ᄒᆞᆫ다山溪澗에岩石이皆是黑色을帶ᄒᆞᆫ고石의全體構成이송송穿孔ᄒᆞ야木質物의灰燼과恰如ᄒᆞ다野人의傳來說은可擬ᄒᆞᆯ바ㅣ못되나弓裔當年에諫言을不納ᄒᆞ야國家가石을蝕ᄒᆞ면稱帝可聽이라ᄒᆞ얏더니一夜의間에該地에在ᄒᆞᆫ石이大小를不問ᄒᆞ고皆此樣으로化成되얏다ᄒᆞᆫ다■井里、下康、福溪ᄂᆞᆫ一條ᄒᆞᆫ險路라周圍에肥沃ᄒᆞᆫ壤이多ᄒᆞ고■학ᄒᆞᆫ山川에充치못ᄒᆞᆫ■■이다福溪의名稱은字脊의訛傳이니弓裔가敗ᄒᆞ야此地에셔首■을棄ᄒᆞ야鷹土中에覆在ᄒᆞ얏슴을取ᄒᆞ야地名을覆錣라稱ᄒᆞᆷ인ᄃᆡ後人이其不祥ᄒᆞᆷ을嫌惡ᄒᆞ야福溪라改稱ᄒᆞ얏다ᄒᆞᆫ다

劒拂浪은海拔이一千〇零五呎이오細浦ᄂᆞᆫ海拔이一千九百七十八呎인最高ᄒᆞᆫ地域이다車를全速力으로行ᄒᆞ나平地의緩行보다反히不及ᄒᆞ야李白의蜀道難詩가虛言이안이오實景을寫出ᄒᆞᆫ줄을覺ᄒᆞ겟다此驛近地點에藥水溪、丹楓溪가著名이다此地가最高原됨으로山에樹木이不多ᄒᆞ고間或在之ᄒᆞᆫᄃᆡ도모다枝幹이卷曲ᄒᆞ야委■ᄒᆞᆷ뿐이다三防驛에ᄂᆞᆫ三防瀑、釋川洞、瀨■瀑、古城址、古墳等種々古蹟名所가附近에列在ᄒᆞ얏다

寂寞ᄒᆞᆫ乘客은가도第一指를屈ᄒᆞᆯ만ᄒᆞᆫ三防山峽이더니近年에銅鑛藥泉을發見ᄒᆞ야胃病이有ᄒᆞᆫ者가此泉을飮ᄒᆞ면神效를每得ᄒᆞᆷ으로京鄕男女가多數來留ᄒᆞ야藥泉一飮ᄒᆞ니年復年夏三朔이면■■去輪이破天荒이될만ᄒᆞ다

細浦驛으로自ᄒᆞ야此驛에至ᄒᆞ라면盤山架設ᄒᆞᆫ隧道가凡十六個所이라隧道를通過ᄒᆞᆯ時마다칠黑世界에石烟이觸鼻ᄒᆞ야風味가抹殺되다가每一隧道를過ᄒᆞ면日月이復明ᄒᆞ고曲々淸溪에奇巖怪石이別乾坤을開ᄒᆞ니我도玩賞보다感情이先發ᄒᆞ야由亂入治ᄒᆞ고由治入亂의世道를思ᄒᆞ야보앗다

더山腰斜懸ᄒᆞᆫ處에셔를揮ᄒᆞ며田을耘ᄒᆞᄂᆞᆫ農夫를見ᄒᆞ라火食과如ᄒᆞᆫ太陽下에面背에褐炭을塗抹ᄒᆞᆫ듯皮膚에珠汗이滴ᄒᆞᆫ데도休憩치못ᄒᆞ니古人의粒々皆辛苦라ᄂᆞᆫ言을始識ᄒᆞ겟다石間平鋪ᄒᆞᆫ處에或五六十或七八十個改良蜂箱을列置ᄒᆞ얏스니此皆京■養蜂家의經營인것갓다

電光과如히迅速ᄒᆞᆫ車ᄂᆞᆫ篇에水를■ᄒᆞᄂᆞᆫ듯이얼른々々발셔高山安邊、龍■驛을지나釋王寺驛에至ᄒᆞ야淸宿이■特ᄒᆞᆫ聲을發ᄒᆞ며■를停留ᄒᆞᆫ다時가임의八時四十分이라神經의過惱ᄒᆞᆷ을因ᄒᆞ야淸凉ᄒᆞᆫ處所에一夜를治ᄒᆞᆷ을思ᄒᆞ고行李를携ᄒᆞ고車에셔下ᄒᆞ야構外로出ᄒᆞᆯ際에■■間誰가我의手를握ᄒᆞ며인제야오시오ᄒᆞᆫ다此人은卽元山朴君珠君이라朴君은我의此行을先聞ᄒᆞ고前期一日에此地에來ᄒᆞ야苦待ᄒᆞ던中이다久闊ᄒᆞᆫ懷抱를略敍ᄒᆞᆫ後小車를騎乘ᄒᆞ고釋王寺로向ᄒᆞ얏다

朴君의引導로金澤旅館에行李를卸ᄒᆞ니다載幸리載■金環植諸氏가皆我의一行을待ᄒᆞ야此處에先往ᄒᆞ야何由로晩到ᄒᆞ얏나ᄂᆞᆫ無條件의責望을ᄒᆞᆫ다旅館이釋王寺入口初點에在ᄒᆞ야最後의古木蒼松과庭畔의淸溯白石은新鮮ᄒᆞᆫ空氣를輸送ᄒᆞ야人의塵海中浮沈ᄒᆞ던腦膸을淸快케ᄒᆞᆫ다

青年의重任

菊■生

人은未年의幸福을要求ᄒᆞᄂᆞᆫ同時에子孫의優勝ᄒᆞᆷ을渴望ᄒᆞ며家運의隆昌ᄒᆞᆷ을希望ᄒᆞᄂᆞᆫ同時에優秀ᄒᆞᆫ後進을渴望ᄒᆞᄂᆞᆫ도다故로一家의消長을批評ᄒᆞ라면必히其家後進을標準ᄒᆞ야消長을左右ᄒᆞᄂᆞᆫ도다何故오先祭을擔承ᄒᆞ야一家責任을自擔處理ᄒᆞ며將來의人物인ᄯᅢ문이다吉凶禍福ᄂᆞᆫ本來固定ᄒᆞᆫ바이안이오오작人의邪■에ᄒᆞᆯ라ᄒᆞᆫ原理에根本ᄒᆞᆷ이로다人物이人格上可■의美點이有ᄒᆞ야於上於下에失手의行이少ᄒᆞ면是에■■의■이作ᄒᆞ며■■의德이宣傳되야自家의幸福은自然히輻輳ᄒᆞᄂᆞ니故로生子가非難이라養子가難ᄒᆞ고養子가非難이라敎子難이라ᄒᆞᆷ은賢者의格言이며天下에無不是底父母라ᄒᆞᆷ은父母된者가誰何를莫論ᄒᆞ고自己■■를依ᄒᆞ야必要ᄒᆞᆫ慈言■行으로訓導ᄒᆞᆷ나ᄂᆞᆫ證明에充分ᄒᆞᆫ金言일시니라大抵人의氣性은先天的으로一定不變의物이안이요外物의刺戟에ᄯᅡ라善케도變ᄒᆞ며惡케도變ᄒᆞᄂᆞᆫ도다此로因ᄒᆞ야敎育의必要를主唱ᄒᆞᆷ이안인가然則此等後進의優勝을渴望ᄒᆞᆷ은目的이何에在ᄒᆞ며必要가何에在ᄒᆞ고餘年의安樂을子에게依賴코자ᄒᆞᆷ인가祖先의遺蹟을謹存코자ᄒᆞᆷ인가此等意味도包括되지안임은안이나生의眞狀은秘密히別個處에在ᄒᆞ니卽人類의自由發達을要求ᄒᆞᄂᆞᆫ人的性理에胚胎ᄒᆞᆫ바이다子로ᄒᆞ야금學에赴ᄒᆞᆷ에반다시自己以上의學識家를擇ᄒᆞ야修■케ᄒᆞ며豆大를播種ᄒᆞᆷ에반다시自家의種子보다優良ᄒᆞᆫ品種을選擇ᄒᆞ야播種ᄒᆞᄂᆞ니이ᄂᆞᆫ人類의自由와發達의本性을披露ᄒᆞᄂᆞᆫ不可掩의現象이니라以上의一家의後進은國家의靑年을意味ᄒᆞᆷ이다國家ᄂᆞᆫ社會를分子로삼아組織된社會인즉社會中에第一最高의社會이니亦人類發達의自然性에因果됨이라牧畜生活이部落制度로部落制度가國家制度로發達되ᄂᆞᆫ人文의經過ᄂᆞᆫ人類의自由發達의本能을表示ᄒᆞᄂᆞᆫ記錄이로다試觀ᄒᆞᆯ지어다二十世紀東西의思潮ᄂᆞᆫ國家制度를社會主義로移幻코자안이ᄒᆞᄂᆞᆫ가人類의發達은如斯히間斷업시時一時刻一刻으로無息의狀態에在ᄒᆞ야是에優勝劣敗의大自然이존재ᄒᆞᆷ은必然의勢라ᄒᆞᆯ진져이自由와이發達의本質을備有ᄒᆞᆫ我朝鮮同胞여이自由와이發達을■人과如히渴望ᄒᆞᄂᆞᆫ我朝鮮同胞여淵에臨ᄒᆞ야魚를羨ᄒᆞᆫ진ᄃᆡ엇지退ᄒᆞ야結網에着手치안이ᄒᆞ나뇨子를敎育ᄒᆞᆷ이優勝ᄒᆞᆫ師門을擇치안이ᄒᆞ며豆太를播種ᄒᆞᆷ에優良의品種을選擇치안이ᄒᆞ고我의圓滿ᄒᆞᆫ希望을獲得코자ᄒᆞ나뇨何等의心事인지難得치못ᄒᆞᆯ바이로다國家의消長은其國家團體의구成員된多數人類의程度如何에依ᄒᆞ야左右된다ᄒᆞ야도過言이안일가ᄒᆞ노라現今社宇의先進國을一觀ᄒᆞᆯ지어다靑年進步發展에ᄒᆞ야如何히汲々ᄒᆞ며如何히努力ᄒᆞᄂᆞᆫ지勿論義務敎育이是이오圖書館、博物館、標本室이是이오其他精神的으로物質的으로直接으로間接으로交互援助ᄒᆞᆷ이枚擧키不遑ᄒᆞᆷ이안인가鮮意가■線의愛가업지안이ᄒᆞ나朝鮮資本家諸位ᄂᆞᆫ엄어도無心치안이ᄒᆞᆯ가ᄒᆞ노라實業이며敎育이며其他公共에就ᄒᆞ야盡力ᄒᆞ시ᄂᆞᆫ諸氏도全然업ᄂᆞᆫ것은안이나到底히如此히零星ᄒᆞᆫ狀態로ᄂᆞᆫ今日自由發達에供給ᄒᆞᄂᆞᆫ致力이充分타云키難ᄒᆞ도다朝鮮內의敎育機關은果然엇더ᄒᆞᆫ가實業機關은果然엇더ᄒᆞᆫ狀態에在ᄒᆞᆫ지他先進國에比ᄒᆞ야不可同日語의現今이리初■ᄒᆞ기其極에達ᄒᆞ엿스며不振ᄒᆞ기此外에又ᄒᆞᆫ가所謂普通學校를卒業ᄒᆞ고ᄂᆞᆫ階級의相當ᄒᆞᆫ敎育機關이업슴으로말미암아優遊度日에志氣를墜落ᄒᆞ며就中少數의幾人으로ᄡᅥ니社會에留學ᄒᆞ야所謂小學校를卒業ᄒᆞᆫ後라도亦是階級■의不充分ᄒᆞᆷ으로因ᄒᆞ야도달여目的을充分히成就ᄒᆞᆯ수업스며或은實業方面에就ᄒᆞ야活動코자ᄒᆞ나容易치못ᄒᆞᆷ으로因ᄒᆞ야怠息와墮落은可謂其人의게對ᄒᆞ야當面에明媚이되ᄂᆞᆫ도다엇지國家의發達을期圖ᄒᆞ며人類의本能을發揮ᄒᆞᆯ수잇스리오自己의實在的事業만에도奔走無暇ᄒᆞᆫ當局에다一擧兩十々지此이나彼이나當局에만依賴코자ᄒᆞᆷ은望우過望일ᄲᅮᆫ不啻라事實上不可能ᄒᆞᆫ일이라聞ᄒᆞᆫ바에依ᄒᆞᆫ즉日本이歐洲戰役에參加ᄒᆞᆫ德米國民의理化學智識의普及의必要를覺得ᄒᆞ고卽時小學校에도理化學實驗機械를設備ᄒᆞ얏다ᄒᆞᆫ즉우리의模倣ᄒᆞᆯ만ᄒᆞᆫ美點이안인가玆에資本家諸位에게靑年進步發展에必要ᄒᆞᆫ事業에援助의功을絶叫不已ᄒᆞᄂᆞᆫ바이라무엇보다必要ᄒᆞ며무엇보다急務인靑年發展이안인가 靑年의社會에對ᄒᆞᆫ責任을陳述코자ᄒᆞ노라靑年이여若等의責任은實로重大ᄒᆞ며靑年團體은實로任은重ᄒᆞ고道ᄂᆞᆫ遠ᄒᆞ도다君等의體力은無限히剛忍ᄒᆞ지며志量은無限히弘毅ᄒᆞ야艱辛이能히其의內和를柔克케ᄒᆞ며榮貫가能히其實情을從치못ᄒᆞ야不抗不屈의精神을內容ᄒᆞᆫ水晶體의人格을形成ᄒᆞ야ᄡᅥ責任의完成을期圖ᄒᆞᆯ지어다엇지尋常히處ᄒᆞᄒᆞ며엇지自重히信치안니ᄒᆞ리오

醒世寓言

耳目見聞은爲外賊ᄒᆞ고情欲意識은爲內賊ᄒᆞᄂᆞ니只是主人公이惺惺不昧ᄒᆞ야獨坐中堂이면賊便化爲家人矣니라

氣象은要高曠ᄒᆞ되而不可疎狂이오心思ᄂᆞᆫ要縝細ᄒᆞ되而不可瑣屑이오趣味ᄂᆞᆫ要沖淡ᄒᆞ되而不可偏枯오操守ᄂᆞᆫ要嚴明ᄒᆞ되而不可激烈이니라

風來疎竹ᄒᆞ되風過而竹不留聲ᄒᆞ고雁度寒潭ᄒᆞ되雁去而潭不留影ᄒᆞᄂᆞ니故로君子ᄂᆞᆫ事來而心始現ᄒᆞ고事去而心隨空ᄒᆞᄂᆞ니라

淸能有容ᄒᆞ며仁能善斷ᄒᆞ며明不傷察ᄒᆞ며直不過矯ᄒᆞ면是謂蜜餞不甜ᄒᆞ며海味不鹹이니纔是懿德이니라

貧家淨掃地ᄒᆞ고貧女淨梳頭ᄒᆞ면景色이雖不艶麗나氣度ᄂᆞᆫ自是風雅니라士君子ㅣ當窮愁寥落ᄒᆞ나奈何輒自廢弛哉리오

閒中不放過면忙中有受用이오靜中不落空이면動中有受用이오暗中不欺隱이면明中有受用이니라

念頭起處에자覺向欲路上去ᄒᆞ면便挽從理路上來ᄒᆞ야一起便覺ᄒᆞ고一覺便轉이라此是轉禍爲福이오起死回生的關頭니切莫輕易放過니라

天薄我以福이어든吾厚吾德以迓之ᄒᆞ며天勞我以形이어든吾逸吾心以補之ᄒᆞ며天阨我以遇이어든吾亨吾道以通之면天且奈我何哉리오

聲妓도晩景從良ᄒᆞ면一世之烟花無碍ᄒᆞ고貞婦도白首失守ᄒᆞ면半生之淸苦俱非라語云看人호ᄃᆡ只看後半截이라ᄒᆞ니眞名言也로다

平民이肯種德施惠ᄒᆞ면便是無位的卿相이오士大夫가徒貪權市寵ᄒᆞ면竟成有爵的乞人ᄒᆞ나니라

뎡탐소셜 박쥐우산

(데이십륙) (第二十六)

검사가 그말을듯고ᄂᆞᆫ 경황업ᄂᆞᆫ 중에도 우슴이나와셔 ᄭᅳᆺ닷비시큼ᄒᆞᆫ말ᄒᆞ마듸 가무섭ᄒᆡ나왓다

(검) 일이 다되얏구려

(명) 그게워일이야 쇼리를질으고 도라다보이가 ᄭᅡ 파노발셔엇더로가고업슴니다

(검) 그날은 영진이 가안이왓던가오

(명) 산쇼에를갓다가 곤ᄒᆞ던지엇진일인ᄉ 그밤에ᄂᆞᆫ 안이왓슴니다

(검) 그러면영진이도 로포와한속이던가보구려

(명) 그럴리가 잇슴니가

(검) 그뒤■은 엇더케되얏던가오

(명) 그뒤■은 무르실것업시 약ᄒᆞᆫ녀자가 장뎡남ᄌᆞ의 슈중에드러싱명 쥭지못ᄒᆞ고 엇지욕을 면ᄒᆞᆯ수잇슴니가

(검) 또말ᄉᆞᆷᄒᆞ시오

(명) 한번빙옥갓던몸을 드래온이상에 사세부득이 그사람과부쳐가되야 구々히 살게되얏슴니다

명ᄌᆞᄂᆞᆫ 붉거지ᄂᆞᆫ 얼골을감쵸노라고 고기를 압흐로 숙이고간신히 그말을ᄒᆞ얏다

(검) 그사ᄅᆞᆷ과 부쳐가되다니 그사ᄅᆞᆷ의 셩명은 누구란 말이오

(명) 우ᄯᅡ말ᄉᆞᆷᄒᆞᆫ것과갓치로포가죵ᄆᆡᆼᄒᆞ던안승지의ᄋᆞ달이올시다 안씨도상쳐를ᄒᆞᆫ지 오ᄅᆡ지안인터인ᄋᆞ가 비록 례식은 못ᄒᆡᆺ스나 결혼부부 ■반으로 살게되얏슴니다 이ᄉᆞ단을 몽고군에 은회ᄒᆞᆫ길업스와 오리비헝대의게 이실슈고를ᄒᆞ얏더니 영진은쳥미가 강직ᄒᆞ야 ■호비루ᄒᆞᆫ거조가업고 미ᄉᆞ에 넝수를씨셔마실만ᄒᆞᆫ자이라 쳐누의의 쇼조를듯고 분ᄒᆞ고 절통ᄒᆞ야 몃ᄯᅢ밤ᄭᆞ지안이며엇슴니다

(검) 그디경이면 남미셔로 ■엿ᄂᆞ오

(명) 부모싱젼에 지극ᄒᆞᆫ 효힝파 동괴근에 남의임ᄂᆞᆫ우미로 유名ᄒᆞᆫ 영진이가 제누의단을리가잇슬닛가 다만 인리친쳑이붓그러오니 강체로 욕을당ᄒᆞᆫ사실은 입밧게니지말고 지금시속남되ᄂᆞᆫ ᄒᆞᆫ노일이니 쳥츈에 홀노살슈업셔 번듯ᄒᆞ게 지호ᄒᆞᆫ양으로 말을 니자ᄒᆞ고 쳬가본인이나 ᄒᆞᆷ듯기에 일졀 발셜ᄒᆞ야안이ᄒᆞ얏슴니

(검) 그러나 지금 부인의ᄒᆞ신 말삼이 인천살옥사건에ᄂᆞᆫ 한마디도 당치안이ᄒᆞ지 안이ᄒᆞ오

(명) 안이올시다 영진의 애미ᄒᆞᆫ말삼ᄒᆞᆫᄶᅡ ᄒᆞᆫ낫가 ᄌᆞ연본인ᄌᆞ츄ᄭᆞ지말삼이 되얏슴니다 그런ᄃᆡ 데일은쵸ᄉᆞ 밤으로부터 그잇ᄒᆞᆫ날 식쳔ᄭᆞ지 본인내집에잇셔다쳐 ᄒᆞ간적이 업소니 인천가셔 회흉ᄒᆞᆯ人슬수가엇삽고 데이ᄂᆞᆫ 여러가지 징거즁 구쓰의 진흙칠ᄒᆞᆫ것은 그날시벽에 담을넘어 ᄎᆞ가

▲됴션유일▲

▲즁정션약▼

르디고 담안에잇ᄂᆞᆫ 진흙덤이를 드되여셔 그리된것이 올고 장감에 터근엿진것은 담안에셔잇ᄂᆞᆫ 나무가지를 휘여삽고 올나갈제 그리된것이 분명ᄒᆞ올고 의복에 피펀이셔칠ᄒᆞᆫ것도 그쳐나쟈동결에셔 그리된 모양이올시다 단장마구리로 말삼ᄒᆞ오면 더구나 으모징거도못됨니다 그단장은 이왕볼힉ᄒᆞᆫ 쇄미부 곳본인ᄂᆞᆫ결발한 ᄀᆡ장이올시다 그치집던것이 온디 그마구리가ᄲᅡ진고로 그디로 집어치워두엇더니 영진이가 언ᄯᅳᆺ 보앗다가보고 단장쳬작ᄒᆞ니 ᄒᆡ귀ᄒᆞ게되얏다 져긴ᄃᆡ이 잇슴니다 그단장에셔ᄲᅡ진장식이 그후 손그릇에 쇠나지기에져다려갓다가 단장에 놀오 맛봐 셩긔를 만드러가지라 ᄒᆞ자면되도 딘관ᄉᆞ가안인고로 잇ᄭᅥᄭᅥ지 이럿슴니다

(검) 그장식이 되여 그쳐와실히엿나요

(명) 잇ᄯᅢ엔이오ᄂᆞᆫ가 지금이라도 가져오겟슴니다

(검) 지금가져올것이 안이라 리일법뎡으로 드려오려니와 되던간에ᄒᆞᆷ뎡이ᄂᆞᆫ 워것이마츰잇던가오

(명) 예말ᄉᆞᆷ줄지요 망부가 병이침즁ᄒᆞ야 위ᄐᆡᄒᆞᆫ 디경에 이르닛가삼부를ᄇᆞᆫ여人슴니다 그리ᄒᆞᆫ지 더러 그러ᄒᆞᆫ지시ᄃᆡ가 민우부졍ᄒᆞ야 시슈가 방에ᄉᆞ또게만안습니다 싱시갓ᄒᆞᆫ면니외간 졍리에 드러고 무셔운것이 엇ᄂᆞᆫ 잇ᄉᆞ오릿가마ᄂᆞᆫ 유명의길이 달나지닛가 마음에무셥고 드려워셔그방을이회 ᄯᅢ기ᄒᆞ고안이 셧슴니다 그러나 죵러 그ᄯᅢ로 버려두슈언셔구즁을 ᄭᅳᆺ어부쳥ᄒᆞ던경울다어서 시로키조ᄒᆞᆫ계획으로토공을ᄇᆞ려ᄂᆡ도 됴ᄀᆞᆷ스를맛쳣슴기다 쇼의장식의 ᄋᆞᆨ삽은 우마 등ᄭᅡᆨᄒᆞ시려니와 그ᄒᆞᆷ면 집꾸ᄂᆞᆫ 노흔지가 발셔오린것마노다 쳐의일을ᄒᆞ노라고 그여ᄭᅦ지흠을 차아 두엇슴니다

(검) 그ᄂᆞᆫ그러타 ᄒᆞᆫ디도영진이가즁디ᄒᆞᆫ 죄명을쓰고 제싱명니법율도 즉게되얏ᄂᆞᆫ되 일철발명ᄒᆞ마되도 무ᄒᆞᆷ은엇진곡졀인오

(명) 발명안이ᄒᆞ지오영진의성미에 비록죄싱명ᄂᆞᆫ 일번쥭ᄂᆞᆫ디도발명ᄒᆞᆫ니만무ᄒᆞᆷ니다

(검) 그ᄂᆞᆫ 엇지ᄒᆞᆷ셔 그럿쇼

(명) 달옴안이지오 그발명을ᄒᆞ자면 쳐누의 실졀ᄒᆞᆫ 추셜 법뎡에셔 번셜될ᄲᅮᆫ더러 그싱ᄉᆞ유 무를ᄯᅩ사ᄒᆞ사라면 쵸마들은쳬누의 법뎡츌입을 면ᄎᆡ못ᄒᆞᆯ터이오 부그러온 일올무거니ᄃᆡ담거날ᄒᆞᆯ터이닛가찰으리 쳐도이미히죽을지 언뎡기구를안이ᄒᆞᆫ 것이 분명ᄒᆞ오이다

▲노인히소신약▼

京城 仁壽洞 活命水 生堂 藥房

▲신구재체▼

廣告

遠處通信治療大福音

梅毒神藥 拔梅丸
淋疾神藥 治冷丸

此藥은昌德醫院化柳病專門醫師皮熙泰氏가多年研究新發明ᄒᆞᆫ바其效力如神ᄒᆞᆷ미服藥家諸氏의感謝狀이飛到ᄒᆞᆷ에至ᄒᆞᆷ은實로本藥房에感謝ᄒᆞᆷ을讓치못ᄒᆞᆯ바ᄂᆞᆫ이라遠治療에便利을圖ᄒᆞ오니滿天下患者諸氏ᄂᆞᆫ勿失此機ᄒᆞ시고病의證勢을仔細히記送ᄒᆞ시면通信으로療方法을記上ᄒᆞ겟슴

京城府臥龍洞一四〇番地
昌德醫院
梅毒淋疾專門製藥部

夏期特別大賣出

營業品目
諸官衙洋服
諸位紳士洋服
諸位貴婦人만도
各學校生徒洋服
各種洋服附屬品
各種洋服修繕

中央洋服商會
京城鍾路二丁目九〇番地 (青年會越便)

都散賣 紬緞布木

衣服은節期을조차變ᄒᆞ고人은此에隨ᄒᆞ야品質이優良ᄒᆞᆷ을要求ᄒᆞᄂᆞᆫ此時의接客親切ᄒᆞᆷ과廉價提供은

京城淸進洞壹九六番地
第一 金永璿商店
地方은代金引換提供

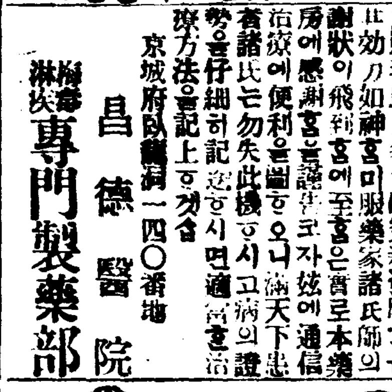

本人이斯界의從事ᄒᆞ온지拾有餘年이온바今般從來營業ᄒᆞ든場所을一新修理ᄒᆞ옵고特等原料와一等選手工으로擇ᄒᆞ야內外國各種靴을迅速精應ᄒᆞ오니倍前愛顧ᄒᆞ심을伏望ᄒᆞ옵ᄂᆞ니다

京城鍾路通四丁目四十番地
洋靴及經濟靴商 永盛洋靴店
主 李範祖
地方은代金引換으로提供홈

★工場을置ᄒᆞ고製造ᄒᆞ야廉價로酬應홈★

今般工場을擴張ᄒᆞ고本店으로 ◎ 花光(이라ᄂᆞᆫ)各種和洋帽子直輸入
朝鮮唯一新式商標登錄花光(이라ᄂᆞᆫ) ◎ 製造並附屬品都賣直賣商

▲麥稿帽▼ ▲中山帽▼ ▲中折帽▼
▲學生帽▼ ▲鳥打帽▼ ▲小兒帽▼

地方에ᄂᆞᆫ代金引換으로酬應홈

京城西大門町一丁目二十三番地
相協商店

高陽郡龍江面阿峴里五四一
製帽工場

引換料ᄂᆞᆫ其前보다增加되얏슴

★地方諸位ᄂᆞᆫ試驗的一次注文ᄒᆞ시오★

(廣 藥 社)

▲本社의特製藥

消化良藥 保和丹 效能 保脾和胃、吐瀉癨亂、水土不服、其他腹痛、消化不食、中暑中濕、山嵐海瘴、痞滿實効 (一包六十粒 定價拾錢)

婦人聖藥 調經益嗣丹 效能 經血不調、帶下崩漏、孕婦服之、久不受妊、經行腹痛、頭暈調經、産後服之、除去雜病 (一個月分 定價四圓)

治痰仙藥 化痰丸 效能 疾痰瘀血、噎膈反胃、中風癱瘓、頭痛眩暈 (一月分 定價三圓)

梅毒根治 落梅丸 效能 梅毒、咽喉病、甘瘡、關節炎、淋疾、神經痛、眼疾、皮肉麻痺、子宮炎、血管硬化症 (一月分 定價四圓)

消滯妙藥 消滯丸 效能 消化不良、胸腹滿痛、新舊食滯、積聚上衝 (三日分服 定價三十錢)

消腫罷排水 效能 跌打損傷、諸般腫毒、落傷青腫、立見消散 (十五瓦入 定價一十錢)

瘧疾名藥 截瘧丸 效能 一日瘧、二日瘧、間歇熱(振寒身熱) (一日分 定價參拾錢)

腫症靈藥 無憂膏 效能 癰疽癤瘡、痔瘻作痛、痲瘡濕痒、濕痰流注、創傷諸腫、內癰諸疾 (一包 定價拾錢)

消腫新藥 萬應膏 效能 別消腫排膿、去舊生新 (一包 定價拾錢)

唐麝香蘇合元 效能 霍亂吐瀉、內腹胸痛、一切氣疾、食滯腹痛、中暑中惡、小兒驚風 (一包一介入 定價四拾錢)

本社에서高麗人蔘鹿茸唐草乾材를買入發賣ᄒᆞᄂᆞᆫ中特別히賣藥製造部를設置ᄒᆞ고古今妙方의丸散과其他藥品을當世國手의妙方을受ᄒᆞ야精製販賣ᄒᆞ오니僉君子ᄂᆞᆫ請求試用ᄒᆞ심을爲要

蔘茸唐草乾材
有名賣藥製造
京城府光化門通二〇九
漢藥社
電話長二六四番
振替口座京城四四六五番

▲化學應用最新發明

今般本商會에서鮮人發明品以下四種商品을化學應用으로新製造發賣ᄒᆞ오니四海僉位ᄂᆞᆫ愛顧試用ᄒᆞ심을務望홈

最新發明化學應用
防水液 定價 (大一組壹圓、小一組五拾錢)

此防水液은水氣을防禦ᄒᆞᄂᆞᆫ效力이莫大ᄒᆞ야綿布麻布毛織等衣類其他何ᄒᆞᆫ衣類에던지一次드려입으면雨中에行ᄒᆞ드ᄅᆡ도물방울이흘너ᄂᆞ리ᄂᆞᆫ것과如ᄒᆞ야衣類가젓지아니ᄒᆞ고衣服에色이光澤ᄒᆞ여지ᄂᆞᆫ바ᄂᆞᆫ도大端必要ᄒᆞ옵ᄂᆞ니다

◆잉크消 定價(二拾錢)
此ᄂᆞᆫ勿論何如ᄒᆞᆫ잉크던지衣類或은書籍을誤損된데靈効品이라

◆青紅잉크 定價(二十錢)
此ᄂᆞᆫ特別品으로製造ᄒᆞ와色도最好ᄒᆞ고번지지아니ᄒᆞ옵ᄂᆡ다

◆비밀잉크 定價(二十錢)
此ᄂᆞᆫ官公廳秘密記事又ᄂᆞᆫ花柳界秘密通信에必要ᄒᆞᆷ니다

(注意) 今般事情에依ᄒᆞ야鮮一興業商會를三昌商會로變更홈

京城黃金町四丁目一〇四番地
製造元 三昌商會 主 朴賢栽 尹承求
支店 (全南光州郡光州面城底里、咸南元山府中里二洞四四)

神秘的精神治療法敎授
開城郡南本町二百八十七番地
精神研究學館

金銀美術

本人이八年前에金銀物商廣東商會를經營ᄒᆞ와一般의好評을博得ᄒᆞ옵은諸位의諒燭ᄒᆞ시ᄂᆞᆫ바이어니와今般規模를擴張키爲ᄒᆞ야同商會를讓渡ᄒᆞ옵고左記處所에完信商會를設立하와大大的으로經營하오니江湖諸位僉益愛護ᄒᆞ소서

京城鍾路二丁目四三番地
(京城地方法院隅) 主 李完敏
完信商會
(但地方에ᄂᆞᆫ代金引換으로酬應)

製造販賣

婦人小兒病專門一切諸症

婦人小兒難治病專問治療

右諸症에對ᄒᆞ야處方藥은本人이數十年秘傳之方이오니一次試用ᄒᆞ시면此藥効를可驚ᄒᆞ시리다

但地方에ᄂᆞᆫ葉書로病症을詳細通知ᄒᆞ시면引換代金으로酬應홈

▲其他蔘茸唐草材도無漏具備ᄒᆞ오니一次注文ᄒᆞ시옵

京城府瑞麟洞九十四番地
主 李世林